FONDOMOC

DOCUMENTOS DEL MOC

AÑO 1978 JULIO-DICIEMBRE

OBJECIÓN MÁS ALLÁ DE LA OBJECIÓN

FONDOMOC

Grupo de Acción No-Violenta

1978

ENERO

L	M	M	J	V	S	D
						1
2	3	4	5	6	7	8
9	10	11	12	13	14	15
16	17	18	19	20	21	22
23	24	25	26	27	28	29
30	31					

FEBRERO

L	M	M	J	V	S	D
		1	2	3	4	5
6	7	8	9	10	11	12
13	14	15	16	17	18	19
20	21	22	23	24	25	26
27	28					

MARZO

L	M	M	J	V	S	D
		1	2	3	4	5
6	7	8	9	10	11	12
13	14	15	16	17	18	19
20	21	22	23	24	25	26
27	28	29	30	31		

ABRIL

L	M	M	J	V	S	D
					1	2
3	4	5	6	7	8	9
10	11	12	13	14	15	16
17	18	19	20	21	22	23
24	25	26	27	28	29	30

MAYO

L	M	M	J	V	S	D
1	2	3	4	5	6	7
8	9	10	11	12	13	14
15	16	17	18	19	20	21
22	23	24	25	26	27	28
29	30	31				

JUNIO

L	M	M	J	V	S	D
			1	2	3	4
5	6	7	8	9	10	11
12	13	14	15	16	17	18
19	20	21	22	23	24	25
26	27	28	29	30		

JULIO

L	M	M	J	V	S	D
					1	2
3	4	5	6	7	8	9
10	11	12	13	14	15	16
17	18	19	20	21	22	23
24	25	26	27	28	29	30
31						

AGOSTO

L	M	M	J	V	S	D
	1	2	3	4	5	6
7	8	9	10	11	12	13
14	15	16	17	18	19	20
21	22	23	24	25	26	27
28	29	30	31			

SEPTIEMBRE

L	M	M	J	V	S	D
				1	2	3
4	5	6	7	8	9	10
11	12	13	14	15	16	17
18	19	20	21	22	23	24
25	26	27	28	29	30	

OCTUBRE

L	M	M	J	V	S	D
						1
2	3	4	5	6	7	8
9	10	11	12	13	14	15
16	17	18	19	20	21	22
23	24	25	26	27	28	29
30	31					

NOVIEMBRE

L	M	M	J	V	S	D
			2	3	4	5
6	7	8	9	10	11	12
13	14	15	16	17	18	19
20	21	22	23	24	25	26
27	28	29	30			

DICIEMBRE

L	M	M	J	V	S	D
				1	2	3
4	5	6	7	8	9	10
11	12	13	14	15	16	17
18	19	20	21	22	23	24
25	26	27	28	29	30	31

FONDO DOCUMENTAL

Las guerras las organizan los ricos y las pierden los pobres

El que obedece mantiene al que manda

Grupo de Acción No-Violenta

JULIO 78

ACCIONES POR LA LIBERTAD DE LOS DETENIDOS

Hoy 20 de julio y en dias posteriores los grupos delO.C. del Estado Español realizan diferentes acciones (encartelamientos, sentadas, encadenamientos, ...) frente a edificios frente a edificios públicos o militares, exigiendo la libertad de los objetores que aún permanecen en prisión y de diez miembros del grupo de Vigo encarcelados recientemente.

Con respecto a los de Vigo, cuatro de ellos lo fueron hace tres semanas cuando instalaban una mesa de objeción con material antimilitarista; al ser detenidos por las FOP fueron golpeados varias veces y finalmente trasladados a prisión acusados de propaganda antimilitarista (están pendientes de juicio militar), además parece ser que el juez militar que lleva el caso es de extrema derecha. El sábado 15 de julio otros seis miembros del grupo se encadenaron exigiendo la libertad de sus compañeros, fueron detenidos y se negaron a declarar aludiendo que no habían cometido ningún delito, sólo hacían uso de su libertad de expresión; así mismo fueron golpeados duramente y trasladados a la prisión de Vigo, acusados de desacato a la autoridad.

Una vez más se demuestra lo dispuestos que están los militares a permitir la libertad de expresión.

Ante la falta de eco de la campaña por la libertad de los primeros detenidos, iniciaron los grupos de objeción d e Galicia junto con otros partidos y organizaciones de izquierda una campaña ya limitada debido a que algunos periodistas reconocieron que había presión de los militares sobre el tema.

Por nuestra parte y para el día de hoy haremos una sentada de lante del gobierno militar como medida de presión ante los militares y por la libertad de expresión y de todos los objetores detenidos.

MOVIMIENTO DE OBJETORES DE ~~BIZKAIA~~ CONCIENCIA

ASAMBLEA DE BIZKAIA=.

FONDOMOC

Bilbo 10-7-78

Queridos amigos:
Aunque el resumende la asamblea os llegarámas adelante, hay algunos puntos urgentes que comunicar.
De cara a la campaña:
1º.- Se quedó en que se enviaria el comunicado, a las direcciones de abajo. Asi mismo, cada grupo, cada persona enviaria cartas de solidaridad con los presos y exigiendo su inmediata libertad a todas las direcciones, todos los dias a ser posible y de todos los puntos del estado. Se puede animar a los conocidos a que hagan este pequeño gesto de solidaridad. Si se hace bien puede ser un acto muy majo. Animo y a escribir todos los dias unas cartitas.
2º.- Todo lo que resta de campaña se enfoca exclusivamente sobre libertad detenidos. HAY QUE SACAR A ESTA GENTE DEL TRULLO RAPIDAMENTE. Que los grupos hagan todo clase de acciones por muy locas que sean. Se propone hacer una acción coordinada para el dia 20 jueves. Todos los grupos a la calle el dia 20... Coordina Bilbo. Mandar ideas y notidias a Bilbo.

DIRECCIONES:

Capitania general de la 8º región militar
Plaza del General Franco nº S/N
La Coruña TF. 205200 205212

C.G. de la 5ª R.M.
Plz. de Aragon nº9
Zaragoza TF. 224981

C.G. de la 7ª R.M.
Plz. de San Pablo S/N
Valladolid TF. 254100

C.G. de Tenerife
Plz. Weycer S/N
Tenerife TF. 276600 275242

Presidente del Gobierno
Sr Adolfo Suarez
Palacio de la Moncloa
Madrid

Gutierraz Mellado
Vicepresidente de Gobierna para asuntos de la Defensa
Palacio de la Moncloa
Madrid

Juan Carlos I
Marques de Mondejar
Palacio de la Zarzuela
Madrid

Notas: Los tres ultimos es por si los grupos quieren escribirles, no se quedo en nada definitivo en la asamblea. La dirección de Valladolid es porque hay 12 O.C. en espera de Juicio, acusados de injurias, del grupo de Salamanca.

FONDOMOC

MUNDO OBRERO

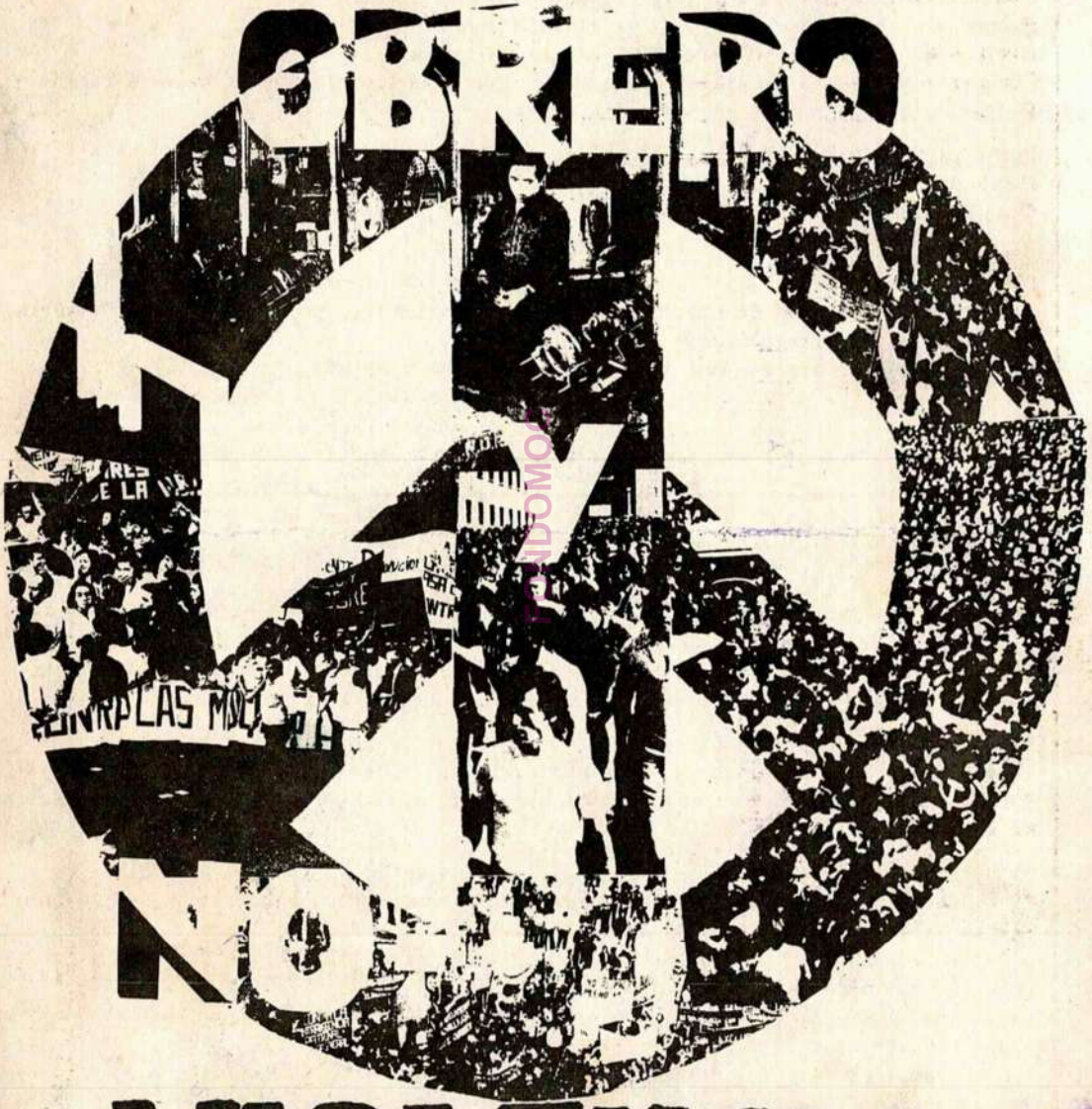

NO A LA VIOLENCIA

GASTOS MILITARES MUNDIALES. EL PRECIO DE LA MUERTE

Gastos

Presupuesto militar anual:..... 28.000.000.000.000 (28 BILLONES de Ptas)
(equivale al total del producto nacional bruto de los 2 billones de personas de la mitad más pobre de la tierra).

Personal militar

Fuerzas regulares . . . . . 22 millones
Paramilitares . . . . . 10 millones
Civiles en empleos militares . . 25-30 millones
(El personal activo militar y civil suma igual que toda la población de Francia y Bélgica).

Investigación y Desarrollo militar

Presupuesto total . . . . . .2 billones de Ptas.
Ocupa a medio millón de científicos y técnicos por todo el mundo

Armamento

Presupuesto anual. . . . . 6 billones y medio de Ptas.
(Es el doble del total de todos los presupuestos de Educación y Sanidad en todos los países subdesarrollados)
El inventorio de armamento incluye: 124.000 tanques
12.400 buques de combate
35.000 bombarderos
(el total de armas nucleares es equivalente a 50.000 toneladas de TNT)

DEFICIT SOCIAL MUNDIAL

Renta

Dos mil quinientos millones de personas de los países más pobres comparten un producto total anual por debajo de las 20.000 Ptas anuales (250 dólares)
Para los países más subdesarrollados, el avance económico desde 1960 ha supuesto un aumento de 1 ó 2 dólares por año en la renta per cápita.

Educación

Uno de cada cuatro adultos en el mundo no sabe ni leer ni escribir
En los países en vías de desarrollo, más de la mitad de los niños en edad escolar no va a la escuela.

Salud

El índice de mortandad infantil en los países más pobres es 20 veces mayor que en los países que disponen de buenos programas sanitarios.
El 95% de los niños nacidos en el Tercer Mundo no están inmunizados contra las enfermedades contagiosas comunes.
En las áreas rurales de los países en desarrollo la mayoría de la gente no ve nunca un médico.
Las probabilidades de vida en el momento de nacer es de 25 años menos en Africa que en Europa.

Alimentación

520 millones de personas en los países en vías de desarrollo pasan hambre.
En América Latina, Asia y Africa, hay mil cuatrocientos millones de personas que no tienen agua potable.

FONDO MDC

INTRODUCCION

En un principio la no-violencia se nos presenta con una perspectiva negativa: la definimos entonces como la condena y el rechazo de la violencia. A nadie le gusta la violencia, pero ésta se nos plantea como una necesidad para combatir las injusticias en un mundo lleno de violencias y violento en sus mismas estructuras. De esta forma nos parece entonces que renunciar a la violencia supondría renunciar a la acción, a la lucha, y resignarse finalmente a aceptar el desorden establecido. Por esto el mundo obrero no le ha prestado todavía la atención suficiente. En efecto, frecuentemente la no-violencia no se percibe más que a través de equívocos, de malentendidos y de confusiones que no nos presentan de ellas más que caricaturas. El fin de éstas páginas es el de aportar un poco de claridad en el debate, con la perspectiva de llegar a establecer un provechoso diálogo.

LA VIOLENCIA DEL DESORDEN ESTABLECIDO

Ante todo conviene definir qué entendemos por violencia. Podemos dar una definición general que sirva para todas las violencias: violencia es aquello que supone un atentado a la libertad y dignidad humana; la violencia es aquella que conduce a la destrucción de la personalidad del otro. Pero eso es muy general y demasiado abstracto. Nos hace falta algo más preciso y más concreto. De hecho no nos encontramos con la violencia, sino con distintas violencias que se nos presentan con distintos rostros.

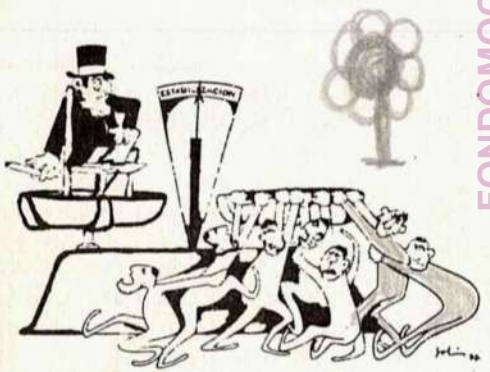

FONDOMOC

La primera violencia que necesitamos identificar es la violencia de las estructuras y situaciones de injusticia. Es la injusticia del desorden establecido, madre de todas las demás. Es la violencia de las estructuras sociales, la violencia de los ricos y los poderosos contra los desposeídos de poder y propiedad. No solamente la de naturaleza militar, sino también la de carácter económico, cultural y político. Es esta violencia la que debemos ante todo denunciar y combatir porque es la que provoca y explica todas las demás. Es de destacar que, en este punto, la tradición del movimiento obrero y la de la no-violencia están completamente de acuerdo. Así todas las grandes figuras de la no-violencia se levantaron ante todo contra la violencia del desorden establecido: para Gandhi la violencia era ante todo la injusticia hecha a los Indios por el colonialismo Inglés.

Para Martin Luther King, la opresión sufrida por los negros estadounidenses debido al racismo blanco. Para Danilo Dolci, es la miseria impuesta a los pobres de Sicilia por el sistema económico capitalista en Italia. Para Helder Cámara, la opresión que pesa sobre los campesinos del Brasil bajo la dictadura militar de los capitalistas. Para César Chávez, es la injusticia sufrida por los braceros chicanos bajo el capitalismo yanqui.

Desde el momento en que la violencia está ante todo en las situaciones de injusticia sufridas por los oprimidos la no-violencia debe definirse como un combate que pretende hacer justicia a los oprimidos. Así pues, al contrario de lo que la palabra no-violencia podría dar a entender a primera impresión, la no-violencia no supone que vivimos en un mundo sin conflictos, sin tensiones y sin enfrentamientos. Cierto que la no-violencia pretende como fin, una sociedad pacificada, una sociedad realmente libre y socialista, para ello proponemos unos medios, unos métodos de acción que son métodos de lucha.

... la violencia de los ricos y poderosos contra los desposeídos de poder y propiedad...

Es muy importante distinguir entre conflicto, lucha, fuerza y violencia. Tenemos la mala costumbre de emplear estas palabras indistintamente confundiendo sus significados, metiendo una por otra y embrollando las discusiones: así resulta imposible entenderse. Muchas veces se dice que "la violencia es necesaria", cuando en realidad lo que se quiere decir es que para resolver una situación conflictiva es necesaria la lucha, etc..., ya que no está nada claro que el recurso a la violencia propiamente dicha sea necesario para el triunfo de la lucha. Esto se debe a que la no-violencia es entendida por mucha gente como negación de los conflictos y rechazo del combate, por lo que aparece como algo desmovilizador. De hecho, la no-violencia no predica ni la paz social, ni la colaboración de clases, ni el reformismo. No acepta, sino que contesta y rechaza los discursos de los medios bien-pensantes sobre la necesidad del respeto del orden establecido y la posibilidad de resolver las dificultades que surgen entre unos y otros, acudiendo solamente al diálogo, en el marco de las instituciones y los cauces legales; por su propia lógica, la no-violencia preconiza la lucha de clases como único medio de avanzar hacia una sociedad más justa; la no-violencia no pretende aquello de que "todos somos hermanos y que basta con tener buena voluntad para superar los antagonismos que separan a las clases sociales.

En la medida en que la no-violencia nos lleva a reconocer que la violencia fundamental se encuentra en las injusticias alimentadas por la sociedad, nos obliga a identificar como nuestros adversarios a los responsables de estas injusticias y a oponernos a ellos, en un combate que los haga ceder.

LA ESTRATEGIA DE LA ACCION NO-VIOLENTA

Conviene ahora precisar cual es la estrategia de la acción no-violenta, en qué principios se basa y qué métodos propone. El principio esencial de la acción no-violenta es el principio de NO COLABORACION. Este principio se basa en el siguiente análisis: la fuerza de las injusticias en una sociedad viene sobre todo de que éstas se benefician de la complicidad de la mayoría de los miembros de dicha sociedad. Frente a la injusticia, incluso si se trata de una injusticia en la que nosotros mismos somos las víctimas, nuestra mayor tentación es callarnos, resignarnos y, finalmente, convertirnos en cómplices, aceptando cooperar con ella. La acción no-violenta consiste en llegar a romper esta cooperación de la mayoría silenciosa, organizando acciones de ruptura que puedan recibir el apoyo de un gran número de gente, acabando así con la fuente de poder del adversario. Se trata de negarse, siempre que sea posible, a toda colaboración con las estructuras, las leyes, los regímenes y los sistemas que engendran y mantienen la injusticia con el fin de paralizarlos y colocarlos fuera de combate.

Poniendo en práctica el análisis que hizo Gandhi, es decir, negándose a colaborar con aquellos millares de ingleses que les imponían su dominación, los millones de indios consiguieron la independencia.

LA HUELGA

Incluídas las huelgas que se desarrollan en un clima de violencia (a pesar de que generalmente las violencias sean marginales en relación con la huelga propiamente dicha), la huelga es esencialmente una acción de no-cooperación. La huelga es la organización de la no-cooperación de los trabajadores con el poder de los propietarios de los medios de producción. El poder y la riqueza de estos últimos no existe, en parte, sino por la cooperación de los obreros. Si esta cooperación se acaba, los propietarios de los medios de producción pierden el control de la situación y se ven obligados a ceder ante la presión social que pesa sobre ellos. Todo esto es lo que constatamos en las luchas huelguísticas. Sería ridículo, y fuera de nuestro propósito, intentar recuperar las huelgas obreras al seno de la no-violencia. La clase obrera no ha necesitado nunca de unos padres no-violentos, ni violentos, que le dijeran cómo debía plantear la lucha. Al contrario, son las enseñanzas que se pueden sacar de la lucha obrera la que se convierte en maestra que facilitará la victoria final.

La huelga es la organización de la no-cooperación de los trabajadores con los capitalistas.

EL BOICOT

El boicot es igualmente un método tipo de acción no-violenta. El boicot es la organización de la no-cooperación de los consumidores contra el poder de los productores.

Este método de lucha es, desgraciadamente, muy poco conocido y poco utilizado en Europa. Por el contrario, en la lucha por los derechos civiles, los negros norteamericanos lo utilizaron muy a menudo: boicot por los clientes negros a las tiendas, supermercados o almacenes que se negaran a emplear negros; boicot de los autobuses donde se aplicaba la segregación...

Las experiencias de boicot demuestran bien claramente que la acción no-violenta es una demostración de fuerza que intenta ejercer una verdadera presión sobre el adversario.

Es necesario rechazar toda presentación de la no-violencia que diera a entender que la liberación de la clase oprimida ha de pasar por la convicción de la clase privilegiada. No se puede convencer a los capitalistas, por ejemplo, de que renuncien a la explotación, fuente de sus privilegios; es preciso obligarlos a ello. La conversión solo puede darse entre personas; entre clases antagónicas sólo es posible una lucha, la que terminará con la desaparición de las mismas.

entre clases antagónicas sólo es posible una lucha

FONDOMOC

LA ACCION DE LOS BRACEROS CHICANOS. CESAR CHAVEZ.

En Florida (EE.UU.) donde los jornaleros agrícolas se encontraban sufriendo un estado de explotación extrema, privados de todos los derechos sindicales y sociales, César Chávez, nacido en este medio del peonaje agrícola, emprendió una tarea de organizar la lucha de los jornaleros y esto lo hizo proponiendo métodos de acción no-violenta: huelgas pacíficas, boicot de las uvas de los terratenientes más explotadores (este boicot se generalizó a todos los EE.UU. y también a otros países), etc. Luego de cinco años de lucha, gracias al apoyo de la opinión pública y del poderoso sindicato que crearon los jornaleros para llevar adelante su lucha, los terratenientes tuvieron que ceder y aceptaron las exigencias de los trabajadores. La acción de los braceros chicanos, desgraciadamente poco conocida en Europa, ilustra perfectamente la eficacia de los métodos de lucha no-violentos. Los resultados obtenidos y la determinación de los trabajadores agrícolas que tomaron conciencia en el curso de la lucha de su valor como hombres, garantizaron el éxito final.

Si se pregunta a César Chávez por qué ha elegido la no-violencia responde:"Porque soy un hombre extremadamente práctico. Es una locura intentar arriesgarlo todo a una sola jugada. Nosotros somos no-violentos porque queremos salvar nuestras almas, somos no-violentos porque queremos obtener la justicia social para los obreros".

El boicot puede ser igualmente un arma particularmente eficaz para manifestar una solidaridad activa con otros pueblos oprimidos. Así en Holanda, un comité

de acción de solidaridad con Angola lanzó en 1972 el boicot del café que venía de esta colonia portuguesa. Se explicó a la opinión pública cómo el hecho de consumir café angolés era una forma de colaborar con la política racista y colonialista llevada por Portugal en Africa. Esta acción tuvo un gran eco entre la población holandesa y pronto no pudo venderse en el mercado holandés ni un grano del café procedente de Angola. El colonialismo portugués acababa de perder una batalla.

Es evidente que para emprender con éxito una tal campaña de boicot el apoyo activo del movimiento obrero es absolutamente necesario.

LA DESOBEDIENCIA CIVIL

De las formas no-violentas de no colaboración, la más fuerte es la desobediencia civil generalizada.

Las leyes son sólo papel mojado si nadie las obedece. Lo que origina la injusticia no son las leyes injustas sino la obediencia a esas leyes. Por tanto, la desobediencia civil aparece como el arma más eficaz contra la legalidad burguesa que trata de mantener el desorden establecido. Según la doctrina oficial de los Estados, cada ciudadano ejerce el poder. Una vez que el ciudadano ha votado ya, entonces debe obedecer las leyes aprobadas por la mayoría. Es esto lo que priva al pueblo, a pesar de todo "soberano", de toda posibilidad de control efectivo sobre aquellos que ejercen el poder, es decir, todo lo contrario a las exigencias de la democracia. Así pues, no conviene actuar solamente por las vías legales, cuando esto sea posible para que el poder cambie de política o para provocar un cambio de poder. Es necesario ejercer el propio poder de ciudadano, rechazando, por un acto de desobediencia civil, toda colaboración con las leyes injustas decididas por el Estado.

En el camino hacia la verdadera democracia, la toma del poder para el pueblo supone dar un rodeo demasiado peligroso, en el que puede acabar por perderse uno. La no-violencia pretende evitar ese rodeo. En su intención revolucionaria no tiene por objetivo el de la toma del poder para el pueblo, sino más directamente la toma del poder por el pueblo. No es un Estado fuerte el que realiza la verdadera democracia sino los ciudadanos libres y responsables. En esta perspectiva Bernanos tenía razón cuando decía "hacen falta muchos rebeldes para hacer un pueblo libre". Esto coincide muy particularmente con la perspectiva de un socialismo de autogestión donde la primera y la última palabra la debe tener siempre la base.

Una de las formas posibles de desobediencia civil es la negación colectiva a pagar los impuestos. En Francia algunos grupos han organizado ya una campaña de negativa a pagar una parte de los impuestos (la que hubiera sido dedicada a gastos militares) y redistribuirla por su cuenta, enviándosela a los campesinos de Larzac. Pero no basta el rechazo de la colaboración con la injusticia; conviene organizar también un programa constructivo que se esfuerce en realizar la justicia.

las leyes son papel mojado si nadie las obedece. Lo que origina la injusticia no son las leyes sino la obediencia a esas leyes

En una campaña de acción no-violenta el programa constructivo consiste en organizar paralelamente a las instituciones y estructuras alternativas que permiten aportar una solución constructiva a todos los problemas planteados.

la función inconfesada del Ejército es la de defender un

sistema social y político determinado e intervenir contra el "enemigo interior"

La función confesada por el ejército es la de defender el territorio nacional, pero la función inconfesada, y sin embargo cada vez más evidente, es la de defender un determinado sistema social y político y prepararse para intervenir contra el "enemigo interior". Así, el secretario de Estado de la Defensa Nacional francés, no dudó en declarar: "La Defensa Nacional del Territorio (DOT) está organizada para evitar que se repitan acontecimientos como los que conmovieron a Francia en Mayo de 1968". En cuanto al general Beauvellet, multiplica declaraciones inequívocamente claras: 'Hay que considerar como la amenaza más inmediatamente peligrosa todo lo que ponga en peligro la cohesión del país". Así, la militarización creciente de nuestra sociedad se muestra como una amenaza constante contra la libertad.

Por tanto, <u>todo combate por una verdadera sociedad libre, debe incluir en sus perspectivas la lucha contra el militarismo</u>. La búsqueda de la autogestión nos obliga a poner en marcha desde ahora el proceso de desaparición del ejército.

LA VENTA DE ARMAS AL EXTRANJERO

Una de las consecuencias más graves de la política militar y que concierne directamente a los trabajadores, es la venta de armas al extranjero. Con este sucio negocio, aumenta el peligro de conflictos armados por todo el mundo. Por desgracia es demasiado evidente que estas armas provienen de los países ricos, incluída España.

En el caso concreto de España, que vende armasa Mauritania y Marruecos, acepta graves complicidades ya que estos regímenes pisotean el principio mismo de la libertad e independencia. Esto nos hace directamente cómplices de la opresión que pesa sobre los pueblos de esos países, y especialmente sobre los trabajadores.

Para justificar éste tráfico de armas, el Ministro del Ejército francés no duda en invocar la defensa de los intereses de los 'obreros franceses": "Nunca he tenido la intención -precisó- de detener nuestros esfuerzos de exportación de armamento; no tengo ningún derecho a dejar sin trabajo a obreros en nombre de un principio moral que ningún estado piensa respetar". Así pues, el ministro tiene clara conciencia de que dedicándose al tráfico de armas viola lo que él mismo llama "principio moral", pero cree poder justificar su propia inmoralidad por la inmoralidad de los demás. Pero esta afirmación del ministro, plantea una grave cuestión a los obreros.

Sería particularmente grave, sería desesperante que los sindicatos reclamaran el pleno empleo para los obreros a costa del sacrificio deliberado de la libertad de los obreros oprimidos por los regímenes a los que vendemos armas. No debería la solidaridad internacional, y más concretamente aquí el internacionalismo proletario movilizar a todos los trabajadores para detener este tráfico de armas? Sin esta movilización los trabajadores podemos esperar poner fin a este negocio sangriento?

FRENTE A LA REPRESION

Toda acción de impugnación de desorden establecido habrá de hacer frente a la represión que lanzará el poder constituído. Y aquí, en contra de ciertas impresiones que prevalecen a veces, los métodos de lucha no-violentos ofrecen mayores garantías a las minorías que luchan por el reconocimiento de sus derechos. Si los oprimidos se sitúan en el terreno de la violencia, se colocan ellos mismos en una posición de inferioridad. Pues la capacidad de violencia de los opresores será siempre desmesuradamente mayor que la de los oprimidos.

Es muy significativo a este respecto, considerar la acción de los negros estadounidenses. Durante años, Martin Luther King supo movilizar a miles de negros en un combate no-violento contra las injusticias de la América blanca y, si bien todo no ha podido resolverse, el balance de este combate es altamente positivo. Los Panteras Negras, que fueron presentados como continuadores de M.L.King, y que estaban persuadidos de la superioridad de la violencia ("criticaremos lo injusto con las armas"), fracasaron y fueron inutilizados para proseguir su acción, mediante la represión. Sus responsables reconocen hoy el fracaso total de la lucha armada. Desgraciadamente esto parece ser cierto en todas las situaciones. Incluído Chile. Basta considerar un poco más de cerca la situación para comprender que es ilusorio pretender que "no había más solución que la de armar al pueblo" para poner en jaque a la junta militar. Todos los observadores han mostrado que los partidarios de Allende no podían esperar nada de un enfrentamiento armado que era "en las condiciones actuales de la técnica militar, no sólo desesperado, sino suicida" (Regis Debray).

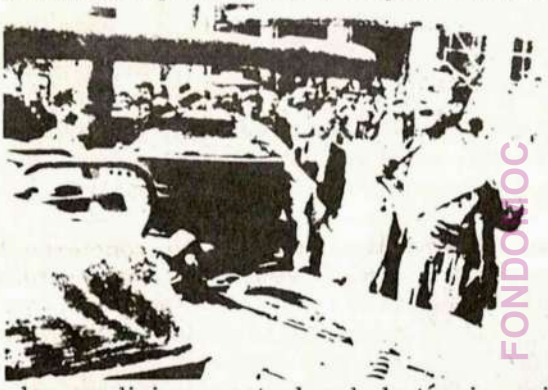

FONDO DOC

LA VIOLENCIA ES UNA TRAMPA

Esta imposibilidad de recurrir a la violencia para obtener justicia es más clara todavía en una situación como la de Francia. Si utilizan la violencia, atraerán la atención pública no sobre la injusticia que quieren combatir sino sobre la violencia que cometan. Ahora bien, toda acción para ser eficaz, necesita la adhesión de la población, y es un hecho comprobado que la violencia desacredita a sus autores ante la opinión pública. Las necesidades de la población exigen a los que se comprometen en una acción que se atenga a la no-violencia. Esto ha sido demostrado de una manera particularmente clara tanto por los campesinos de Larzac como por los trabajadores de LIP (ambos en Francia). Así Charles Piaget, militante obrero de la LIP declaraba en agosto del 73:"la relación de fuerza sólo nos será favorable si nuestra acción prosigue en la unidad, la tranquilidad y la no-violencia" (declaraciones citadas a la vez por "Le Croix" y "Le Monde").

Por la acción violenta ofrecemos a nuestros adversarios, es decir, al poder establecido, los argumentos que necesita para justificar su propia violencia. Frente a la violencia callejera es muy fácil para un gobierno sacar todos los medios de represión que quiera, y hacerlo contando con el apoyo de la mayor parte de la población, que está convencida de que "los terroristas deben pagarla". A este respecto es muy significativa la ley antiterrorista elaborada por el gobierno francés en 1970. El entonces ministro de justicia defendía así esa ley ante el parla-

mento: "este proyecto de ley, acerca de la cual he leído una y otra vez que estaba dirigido contra los estudiantes, contra los obreros, contra los huelguistas, contra los sindicatos, contra las libertades públicas e individuales, no es en realidad nada de todo eso. Es un proyecto de ley contra la violencia".

Así todos los gobiernos hacen lo mismo, se condena todo uso de la violencia declarando que ésta es el mal absoluto, destructor del "orden" y de la "libertad", y se extiende esta condena a todos los que recurren a la acción violenta, cualquiera que sean sus motivaciones y sus objetivos, salvo que sean policías, y entonces la cosa ya está clara.

El mejor método de denunciar la hipocresía de semejantes procedimientos es precisamente atenerse a los métodos de la acción no-violenta. La violencia aparece, en efecto, como una trampa; es el mejor medio de hacernos recuperar por el sistema que combatimos, ya sea el capitalismo o el socialismo de estado, es decir, precisamente el sistema de la violencia.

LA ACCION NO-VIOLENTA ES UN DESAFIO

Ciertamente, un movimiento obrero debe contar con la represión que los poderes establecidos no dejarán de ejercer sobre él en el momento en que lo juzguen necesario. Sin embargo, con tal de que las causas defendidas sean justas, la represión que golpea a un movimiento no-violento carece realmente de justificación (lo que no impide que triunfe si puede). Aquí ya no es la oposición la que ha de justificar su violencia al ser condenada a una oposición defensiva, especialmente incómoda, sino que es el gobierno el que ha de justificar la violencia a la que recurre para destruir la acción de sus oponentes.

...todos los gobiernos hacen lo mismo, se condena todo uso de la violencia, declarando que destruye el "orden" y la libertad.... salvo que sea utilizada por la policía; entonces la cosa está clara.

Se cambian las tornas y esto es esencial en la estrategia de la acción no-violenta. En realidad, la represión que castiga a un movimiento no-violento corre el riesgo de beneficiarle, al darle toda la publicidad que necesita y al poner en evidencia a los ojos de la opinión pública, los verdaderos datos del conflicto. En este sentido la acción no-violenta comporta un desafío a la represión. De ésta resulta que la fuerza de un movimiento no-violento está directamente relacionada con su capacidad para resistir a la represión del adversario. Importa pues, no desafiar al gobierno antes de que el movimiento sea lo bastante fuerte para no ser destrozado por la represión, es decir, antes de haber desarrollado una toma de conciencia suficiente entre los trabajadores.

Las posibilidades ofrecidas por la acción no-violenta parecen pues permitir a las víctimas de las injusticias de nuestra sociedad (en particular a la clase obrera, oprimida por el sistema capitalista) luchar con eficacia por el reconocimiento de sus derechos. Pero aporta la no-violencia alternativas a los problemas planteados por el ejército y la llamada "defensa nacional"?

Una vez más no hemos simplificado el problema sino que hemos tratado sólo de plantearlo, con todas las dificultades que entraña. Lo peor sería negarse a plantearla tomando como pretexto estas dificultades.

HACIA UNA DEFENSA POPULAR NO-ARMADA

En lo que respecta al problema global planteado por el ejército, la no-violencia nos lleva a estudiar las posibilidades de una defensa popular no-armada basada esencialmente en la determinación de la población de negar toda colaboración a un posible agresor. El poder de un ocupante es, en efecto, función del grado de colaboración que es capaz de suscitar en el seno de la población invadida. Si le resulta imposible contar con el apoyo del pueblo, que le opone una resistencia no-violenta, negándose a obedecer sus órdenes, entonces toda ocupación se hace practicamente imposible. La preparación de esta resistencia popular no-violenta está encaminada a disuadir a un posible agresor. Además, y este punto nos parece esencial, el hecho de promover una defensa popular, ha de favorecer naturalmente el desarrollo de la libertad. Así como el ejército es un instrumento en las manos de los poderosos para disuadir y desbaratar las revueltas de las clases desfavorecidas, la organización de una resistencia popular no-violenta, por el contrario, proporciona a los ciudadanos medios para combatir las injusticias sociales, al mismo tiempo que quedan capacitados para defenderse de una agresión exterior. Además, así como la preparación militar tiende a desarrollar en cada ciudadano los reflejos de obediencia y disciplina que lo condicionan para una sumisión total al Estado, la puesta en práctica de una estrategia de resistencia no-violenta desarrolla, por el contrario, el sentido de responsabilidad y las iniciativas personales. Por su propia lógica la no-violencia es un fermento de cambio social y dinamismo revolucionario. En este sentido es irrecuperable por los poderes establecidos.

He aquí, brevemente, demasiado brevemente expuestos, algunos de los principios básicos de la no-violencia. Queremos suscitar un diálogo, no llevar un mensaje. Los que estamos comprometidos en la acción no-violenta necesitamos al máximo este diálogo, en el que sabemos que tenemos mucho que aprender. Estas páginas más que aportar respuestas, quieren plantear problemas. Por esto tenemos esperanza de que este diálogo será posible y que nos permitirá a unos y otros avanzar juntos hacia verdaderas respuestas a nuestros verdaderos problemas.

¿Cuánto cuestan nuestros militares?

Presupuestos del Estado, año 1978:	miles de Ptas
Ministerio de Defensa	188.665.804
Alto Estado Mayor	542.917
Haberes pasivos de carácter militar	67.200.276
Dirección General Guardia Civil	46.163.942
Dirección General de Seguridad	39.192.171
% sobre total pres. Estado: 23'2% total:	341.765.110

FONDO MOC

GRUPO DE ACCION NO-VIOLENTA DE MALAGA. copiart.villarroel 81
D.L. B-8401-78

war resisters' international
internationale des résistants à la guerre
internationale der kriegsdienstgegner
internacio de militrezistantoj
internacional de refractarios a la guerra

35, RUE VAN ELEWYCK • 1050 BRUXELLES • BELGIQUE PHONE 02-648 52 20 CABLE NONVIOLENTWRI BRUSSELS

CHAIRWOMAN MYRTLE SOLOMON VICE-CHAIRWOMAN HELGA WEBER HON. TREASURER JEAN VAN LIERDE

INTERNACIONAL DE RESISTENTES A LA GUERRA (IRG-WRI)

Sede: 35, rue Van Elenwyck, 1050 Bruxelles (Bélgica)

Teléfono: 07 322 648 52 20

Télex: Nonviolentwri Brussels

Presidenta: Myrtle Solomon (Inglaterra)

Vice-presidenta: Helga Weber (alemania)

Tesorero: Jean Van Lierde (Bélgica)

La IRG goza de un status consultivo del Consejo Social y Económico de las Naciones Unidas y de la UNESCO.

FONDOMOC

Actualmente tiene 25 secciones entre todos los continentes.

El número de miembros es de cerca de 100.000 (como miembros destacados de la IRG: Gandhi, Einstein, Luther King...)

"Vosotros (la IRG) representáis el movimiento más acertado para acabar la guerra. Si actuáis con entendimiento y coraje podéis llegar a ser el grupo más importante de hombres y mujeres comprometido en la más grande de las tentativas humanas. La gente de los 56 países que representáis tiene un poder mucho más grande que la espada. Todas las naciones del mundo hablan de desarme. Vosotros les habéis de enseñar a hacer algo más que hablar tan sólo. El pueblo ha de tomar este tema de las manos de los hombres de estado y los diplomáticos. Sólo él puede realizar el desarme del mundo".

ALBERT EINSTEIN

EL COL.LECTIU D'ACCIÓ NO-VIOLENTA Y LA IRG

El Col,lectiu d'Acció No-Violenta dels Països Catalans (CANVI), consituido en Barcelona el 30 de enero de 1977, se convirtió en Sección Catalana de la Internacional de Resistentes a la Guerra (IRG) en abril del 77.

Los objetivos del CANVI encajan en los de la IRG, especialmente en el punto 1.2.8. de las bases de la Declaración Ideológica del CANVI:

> "Consideramos que la guerra es un crimen contra la humanidad. Por eso estamos dispuestos a no colaborar en su preparación y a luchar contra todas sus causas".

LA TRIENAL DE LA IRG EN CATALUNYA, 1978

TÍTULO: "Hacia la liberación"

SUBTÍTULOS: No-violencia, Desarme, Derechos Humanos, Defensa Civil...

DÍAS: del 10 al 16 de julio de 1978.

LUGAR: Centro Borja, Sant Cugat del Vallès
Director: P. Torelló (teléfono: (93) 674 11 50)

NÚMERO DE PARTICIPANTES: 200

COORDINACIÓN INTERNACIONAL DE LA TRIENAL: Myrtle Solomon
6 Apollo Place
London SW 10
Tel.: 07-441-352 79 06

PROGRAMA DE ACTIVIDADES:

- Días 10, 11 y 12: Exposición de temas monográficos de los diferentes grupos de las secciones.
- Días 13, 14 y 15: Encuentro de los representantes: temas internos de organización, elección del nuevo Consejo Directivo.
- Día 16: Reunión del nuevo Consejo.

COORDINACIÓN EN BARCELONA: Angel Colom, Núria Breu, Pere Bresolí, Aurora Moreno, Martí Olivella, Joan Roca.

CASAL DE LA PAU. Bruc, 26, 2º
BARCELONA-10. Tels.: (93) 301 49 39
301 52 48

FONDOMOC

QUÉ ES LA INTERNACIONAL DE RESISTENTES A LA GUERRA (IRG-WRI)

La IRG es una federación multinacional independiente y pacifista de movimientos por la paz y el cambio social. Cree que son las personas las que hacen la guerra y, en consecuencia, son éstas las que la pueden abolir. Sus miembros y participantes trabajan paraponer fin a la guerra, sus causas y la explotación social, a través de una folosofía de resistencia no-violenta. Sobre la base de la acción directa no-violenta, la IRG une a hombres y mujeres de todas las razas y religiones para abolir la explotación del hombre por el hombre.

La IRG es una organización no gubernamental que tiene Secciones (organizaciones nacionales que están afiliadas a la internacional), organizaciones y publicaciones asociadas en 19 países y contactos y miembros en muchos otros. La IRG constituye una red para la cooperación y la acción entre las secciones y otras personas que trabrajan por una sociedad justa, pacífica, cooperadora y participando en la solidaridad internacional. Las publicaciones, el secretariado, las reuniones y las acciones directas de la IRG crean la base de diálogo y la cooperación para la lucha unificada de la comunidad pacifista internacional

La IRG fue fundada en el año 1921. En el transcurso de los años, se ha ido transformando a medida que han entrado otros grupos y organizaciones. La IRG está siempre abierta a organizaciones nacionales, independientes y no-violentas que quieran afiliarse o simplemente cooperar con la red de la IRG.

PRINCIPIOS DE LA IRG

Durante más de medio siglo, la IRG se ha manifestado y tomado posturas en numerosas cuestiones políticas y sociales. De esta política conviene destacar las constantes que se han manetnido durante años y que constituyen los fundamentos de la actuación de la IRG:

a) La adhesión permanente a la no-violencia como mejor método de lucha y el reconocimiento de la importancia de la conciencia individual en la lucha contra la guerra y sus causas.

b) La condena al imperialismo, colonialismo, neocolonialismo, militarismo, intervenciones militares, así como la represión de las minorías étnicas o religiosas.

c) El compromiso en la lucha por el desarme unilateral nuclear de todos los países que han desarrollado y fabricado armas nucleares. La febricación y mantenimiento de estas armas es un crimen contra la humanidad.

d) La oposición a todo servicio obligatorio con objetivos militares o civiles y el apoyo para su completa abolición. La IRG se opone a la conscripción y no reconoce al estado el derecho a imponer obligatoriamente un servicio civil alternativo.

e) La lucha por la liberación de todos los presos detenidos por motivos de creencias políticas, religiosas o éticas.

PROGRAMA DE ACTIVIDADES

El programa de la IRG es organizado por el secretariado general en Bruselas de acuerdo con las secciones y las personas que trabajan por intereses pa recidos. La mayor parte del trabajo de la sede central (staff) consiste en mantener en contínua comunicación las distintas secciones entre ellas y con otros activistas y teóricos no-violentos de todo el mundo. La IRG publica un boletín mensual de actividades y uno trimestral "Resistencia a la Guerra", editado en cuatro lenguas (inglés, francés, alemán y esperanto) de profundización y análisis teórico así como diversos libros y cuadernos sin periodicidad fija.

FONDO MC

Cada sección es completamente independiente, tanto en su organización y estructura, como en las actividades. Sin embargo, la IRG lanza o contribuye en diversas campañas internacionales, en las que cada sección aporta lo que puede, según sus posibilidades. Algunas de estas acciones han sido: la campaña "apoyad a Checoslovaquia", la semana internacional de solidaridad con el Vietnam, el viaje del barco Fri al pacífico contra los ensayos nucleares franceses, la operación Omega de ayuda al pueblo de Bangladesh y numerosas campañas de ayuda a los Objetores de Conciencia.

Últimamente se están haciendo acciones como la de Larzac, en contra de la ampliación del campo militar, el apoyo a los budistas vietnamitas, la denuncia de la situación en Namibia, ayuda a los palestinos, contra la represión en la India, apoyo a los desertores británicos de Irlanda, lucha contra el sexismo, solidaridad con los objetores españoles, etc...

La IRG coopera activamente en numerosos movimientos internacionales y organizaciones intergubernamentales. Está afiliada a la Confederación Internacional por el Desarme y la Paz, a la Conferencia de Estocolmo sobre el Vietnam, y tiene un estatuto consultivo en el Consejo Económico y Social de las Naciones Unidas y de la UNESCO. Colabora también estrechamente con el "Movimiento Internacional de la Reconciliación" (MIR-IFOR).

SECCIONES, ESTRUCTURA Y TOMA DE DECISIONES

Desde el punto de vista organizativo, los elementos más importantes de la IRG son las secciones. Estos movimientos son completamente independientes de la internacional y tienen las propias prioridades, programas y orientaciones. Lo que las une es la lucha por un cambio pacífico de la sociedad y del mundo mediante la organización de acciones directas.

La IRG es una organización democrata y estructurada. El principal órgano decisorio para decidir la política es la Conferencia Trienal que, como dice el nombre, se reúne cada tres años. Pueden participar en ella todos los miembros de la IRG, a pesar de que sólo pueden votar en las decisiones los representantes de cada sección, proporcionales al número de miembros. Las publicaciones y organizaciones asociadas tienen un voto. Estas conferencias eligen, por votación de las secciones, al Consejo Directivo. Cada sección tiene un voto por cada 50 miembros, con un límite máximo de 5 votos, a fin de que ninguna sección pueda monopolizar las votaciones. Para asegurar la continuidad de las decisiones y de la organización, la Trienal elige a un Presidente, un Vice-Presidente y un Tesorero, y doce personas más que constituyen el Consejo Internacional, que se reúne cada año. Cada sección, además, envía un representante a este consejo.

CONDICIONES DE FILIACIÓN A LA IRG

Para ser miembro de la IRG, tan sólo es necesario estar de acuerdo con la declaración de base. Si una Sección lo cree conveniente, puede adoptar otra fórmula, siempre que tenga el mismo espíritu y contenido. Cuando todos los miembros aceptan individualmente la declaración, ésta puede ser admitida como sección de la IRG. Cualquier organización pacifista cuyos miembros no hayan firmado la declaración de la IRG, puede ser aceptada como Organización Asociada.

No se establecen coutas obligatorias. Cada sección contribuye económicamente a los gastos de la central (staff coordinador y campañas internacionales) según sus posibilidades y recursos.

OBJETIVOS DE LA IRG

La IRG persigue reemplazar los prejuicios por la comprensión, el odio por la tolerancia y el cinismo por la esperanza, a fin de que nuestra sociedad sea transformada y que la fraternidad universal llegue a ser una realidad viva.

Nuestro objetivo es el de poner en práctica lo que creemos, comenzando por el rechazo incondicional de la guerra y apoyando y ayudando a las personas o los grupos que trabajan por la abolición de la guerra.

El peso que ha de llevar el individuo es, a menudo, muy pesado. Los jóvenes, al oponerse resueltamente al militarismo y la conscripción, han aforntado la pobreza, la marginación, la pérdida de libertad y incluso la muerte. Miles de personas han pasado por las prisiones; centenares aún permanecen en ellas.

La IRG no se adhiere a tal o cual doctrina política o religiosa y así puede presentar libre y eficazmente el mensaje de paz en todo tipo de situaciones.

SERVICIOS DE LA IRG

La IRG es el centro de coordinación de las distintas secciones y, en su nombre,

-persigue crear organizciones pacifistas allí donde no hay.

-mantiene el contacto con los resistentes a la guerra aislados, que viven en países donde la oposición a la política gubernamental es peligrosa.

-ayuda económicamente y de otras maneras a los resistentes en dificultades jurídicas y personales y a sus familias.

-actúa como centro de información, de intercambio de noticias, opiniones y preocupaciones.

La IRG intenta mantener contacto y coordinar a las personas y a los grupos que buscan el resolver los conflictos por medios pacíficos. Anima al estudio y la aplicación de la no-violencia en los conflictos locales e internacionales. Organiza congresos internacionales para ofrecer la oprtunidad de encintrarse, dialogar y organizar acciones en común. Colabora con organizaciones afines para potenciar los objetivos comunes. Cuando es necesario, expone sus puntos de vista a los gobiernos, a las Naciones Unidas y a otras instancias.

FONDO IRG

LA DECLARACIÓN BÁSICA DE LA IRG Y SUS IMPLICACIONES

"LA GUERRA ES UN CRIMEN CONTRA LA HUMANIDAD. POR ESO ESTOY DISPUESTO A NO AYUDAR A NINGÚN TIPO DE GUERRA Y A LUCHAR POR LA ABOLICIÓN DE SUS CAUSAS."

(Cada miembro la pondrá en práctica según su conciencia. El siguiente texto está basado sobre los principios adoptados en la fundación de la IRG).

Estamos convencidos de que la violencia no sabría mantener el orden, defender nuestros hogares, realizar la justicia social omantener la seguridad de una nación. Al contrario: la experiencia ha demostrado que en cada guerra, el orden, la justicia y la libertad desaparecen. Mantenemos, no obstante, que los pacifistas -si quieren ser coherentes- no pueden permanecer sólo en unos medios no-violentos puramente negativos, sino que tienen la obligación de buscar unos que sean eficaces para conseguir sus fines.

Reconocemos que la guerra empieza en el corazón y el espíritu de los hombres, pero que también hay tendencias que quieren manipular y acentuar las debilidades humanas, engendrando así el miedo, el odio y el anatgonismo entre los pueblos. Entre las causas de la guerra, consideramos hoy que las más importantes son las siguientes:

El colonialismo y el imperialismo económico. Los pueblos no sólo tienen el deseo, sino también el derecho de gobernarse a sí mismos y a escoger sus propias estructuras económicas, sociales y políticas, sin coacciones, control o ingeren-

cia exterior.

La intolerancia. A menudo, el rechazo a tolerar las diferencias de raza, de religión y de ideología -diferencias que en sí mismas no son causas de la guerra- lleva a la violencia.

Injusticia económica. A pesar del desarrollo técnoco moderno, las 2/3 partes de la humanidad están faltas de alimentos, vestidos y hogar. Esta carencia es una causa de tensión que amenaza la paz.

Los preparativos militares. El dinero gastado en bombas atómicas no puede ser empleado, al mismo tiempo, en dar pan a todo el mundo, y las grandes acumulaciones de armamentos amenazan la paz mundial. La amenza nuclear, lejos de disuadir, no hace sino aumentar el miedo y la desconfianza.

El nacionalismo. Los movimientos o los gobiernos que piden para sus pueblos reivindicaciones incompatibles con el bienestar de otras poblaciones, crean con ello el espíritu que lleva a la guerra.

El estado. La reivindicación por los estados de la soberanía nacional es una causa importante de la guerra. El estado es para el hombre, y no el hombre para el estado. El reconocimiento de la inviolabilidad de la personalidad humana tiene que ser el principio fundamental de la sociedad, y la fraternidad humana ha de formar la base de las relaciones internacionales.

KONDOMOC

LAS TRIENALES DE LA INTERNACIONAL DE RESISTENTES A LA GUERRA

Inicios: 1921. Representantes de grupos de resistentes a la guerra de cuatro países europeos se encontraron el año 1921 en Holanda y fundaron "PACO". El nombre de 'Reistencia a la Guerra" fue empleado por primera vez a finales de 1922. Paco fue reorganizado bajo el nombre de "Internacional de Resistentes a la Guerra" el marzo de 1923, con sede en Inglaterra.

"En aquel momento, era simplemente un centro de acción, sin consejo ni comité. Cada día se escribían largas cartas, no sólo sobre teoría sino explicando hechos. Nos explicábamos cómo los hombres se negaban a cooperar durante la guerra en Inglaterra y los Estados Unidos y cómo eran apoyados por sus mujeres. Hablábamos de los muchachos de Nueva Zelanda y de los compañeros holandeses que preferían ir a la cárcel antes que entrenarse en el arte de la guerra. La semanas pasavan, las cartas iban siendo más largas y la historia más abundante."

"Las respuestas que recibíamos eran sorprendentes. Nos llegaban de todos los rincones del mundo, incluso de Ásia, África y américa del Sur, diciéndonos cómo la misma idea había nacido en el espíritu de hombres y mujeres que vivían en las condiciones más variadas".

Primer congreso. La Internacional se convirtió rápidamente en una familia de resistentes a la guerra, y su primera Conferencia Internacional se celebró en Hoddesdon (Inglaterra) en el año 1925. Participaron 90 delegados de todo el mundo. El congreso confirmó la Declaración básica, que había estado adoptada desde 1921. Igualmente, se adoptó una constitución y se eligió el primer consejo internacional, representante no de naciones, sino de escuelas de pensamiento en el seno de la IRG.

Los resistentes a la guerra de todas las creencias, convicciones y de todo el mundo, mantienen un contacto muy estrecho con la IRG, así como distintas organizaciones religiosas, laicas, políticas y movimientos antimilitaristas.

La Segunda Guerra Mundial. Un mes después de la reunión del consejo celebrada en Basilea el año 1939, estalló la 2º guerra mundial. "Sabíamos que la declaración de guerra no podría destruir la familia mundial de resistentes a la guerra, no obstante, éramos conscientes de que levantaría nuevas barreras y que destruiría numerosas vías de comunicación". A pesar de todo, el trabajó continuó. En el año 1945 se lanzó una llamada para organizar conferencias regionales. "Hemes de reemprender la gran tarea de la Internacional. Lo que hemos intentado hacer durante los oscuros y difíciles años de la guerra... no tiene que servir de sustituto a esta tarea. Hemos hecho lo poco que hemos podido para ayudar al resistente a la guerra individual, para aligerar el sufrimiento del mundo a pequeña escala y para mantener vivos los lazos de amistad más allá de las fronteras."

Las primeras Trienales. Fuera de Inglaterra, se celebraron las Conferencias Trienales en Austria, Francia, Dinamarca, Alemania, India y Noruega. Después de 40 años de existencia, se celebró la primera conferencia fuera de Europa. La 10º Conferencia Trienal se hizo en la India y tomó una significación especial al destacar el contenido social y político de la Declaración y el valor de la acción directa no-violenta.

"Estamos convencidos de que tanto la concepción capitalista de la propiedad privada, como la concepción comunista de la propiedad del estado de los medios de producción y distribución, no son suficientes para responder al ideal de la no-violencia. Creemos en la necesidad de una descentralización del poder político y económico para llegar a la sociedad no-violenta".

"La Conferencia se adhiere a los principios y la práctica de la acción directa no-violenta, que se deberá de definir como 'toda acción emprendida por personas o por grupos contra males sociales o internacionales o con el objetivo de resolver conflictos, que no implique violencia'."

Conciencia Individual y Acción Política: Testimonio y Alternativas. La IRG es consciente de que las condiciones han cambiado y cree que si el testimonio pacifista no es capaz de responder a la actual situación social y políticamente, sus esfuerzos no pueden ser eficaces. El mundo tiene que hacer frente a problemas sin fin y los pacifistas y los discípulos de la no-violencia han de intentar encontrar respuestas reales y adecuadas

"Los resistentes a la guerra son los luchadores más constnates que el mundo ha conocido nunca. No buscan la paz, sino la revolución -una revolución en las ideas que aportará un nuevo orden en la sociedad y creará un mundo en el que los hombres y las mujeres cooperarán por el bien de todos".

11º Trienal: Noruega, 1963. Estudió los objetivos y las funciones de la Internacional en las condiciones actuales y reafirmó la importancia y el valor de la conciencia individual en la lucha contra la guerra en la era nuclear, con el propósito de lograr un cambio social. Se decidió continuar los esfuerzos para extender el campo en el que la conciencia individual puede expresar la oposición a la guerra y crear nuevas formas de vida social y política".

12º Trienal: Roma, 1966. El tema era "La no-violencia y la política". Como resultado se logró la toma de conciencia política de muchos más pacifistas. Se pronunció duramente contra la guerra del Vietnam, dirigió una campaña de concienciación de los soldados americanos y ayudó a los desertores.

FONDO MOC

Declaración de Viena, 1968: "Movimientos de liberación y la IRG". La lucha del pueblo vietnamita contra la agresión de los EEUU hizo un gran impacto en otras luchas de liberación contra el colonialismo. Jóvenes y estudiantes iniciaron en todas partes la lucha contra el sistema, que es violento y represivo por naturaleza. En el encuentro de Viena se recomendó a todos los pacifistas y secciones de la IRG: "... la mejor contribución que podemos hacer a los movimientos de liberación es no liarnos en discusiones sobre si se ha de emplear o no la violencia, sino trabajar activamente por poner fin al imperialismo y al colonialismo, atacando los centros de poder occidentales, porque son estos factores los que llevan a los pueblos a la tragedia de la violencia y porque, cada vez más, muchos oprimidos excluyen otras opciones que no sean métodos no-violentos de revolución social".

"...Saludamos a todos los hermanos y hermanas de los distintos movimientos de liberación. Trabajaremos juntos siempre que sea posible, pero sin abandonar nuestra creencia de que el fundamento del futuro está en el presente y que una sociedad sin violencia ha de empezar con revolucionarios que no empleen la violencia".

13º Trienal: EEUU, 1969; "Liberación y Revolución - el reto de Gandhi". En esta Conferencia se vivió un clima de fraternidad, liberación y amor en casi todas las discusiones. Se hizo evidente que la consecuencia pacifista se ha de expresar en todos los aspectos de la vida, indivuduales o comunitarios. No hay ninguna área de la existencia humana de la que podamos desentendernos, sea la conciencia, la defensa, la industrialización, la defensa del medio ambiente... Los pacifistas no podemos permanecer indiferentes y tranquilos hasta que la explotación, la opresión, las desigualdades y el hambre sean completamente erradicadas de la sociedad. Nuestra tarea es la de encontrar los medios políticos y humanos eficaces para que la gente se pueda liberar de estos y otros males creados por la centralización del poder y el militarismo.

FONDO MOC

14º Trienal: Inglaterra, 1972. El entusiasmo nacido en la anterior Trienal posibilitó en ésta la coordinación de las diferentes campañas: Vietnam, Irlanda del Norte, Bangladesh, Pakistán, Objeción de Conciencia, Entrenamiento en la No-Violencia... Se discutió pero no se aprobó el "Manifiesto para la Revolución No-Violenta", que en la 15º Trienal se convertiría en el documento "Hacia la liberación".

15º Trienal: Holanda, 1975. Se planteó como una conferencia autogestionada donde surgieron muchos talleres de discusión: entrenamiento no-violento, ciencia y tecnología alternativa, liberación gay, cooperativas de consumo, comunidades de vida, problemática del hombre y de la mujer, colectivos de trabajo, Grecia, crisis urbana y transportes. India, colectivo de resistencia internacional a la conscripción, teatro, música y revolución, rechazo de impuestos, radio, España, genocidio de los aborígenes, centrales nucleares, objeción de conciencia y antimilitarismo... con abundante material filmográfico.

Por primera vez hubo participación del estado español.

"La IRG es importante porque, en la unión, libera a nuestros valientes y decididos miembros de la sensación paralizadora de aislamiento y soledad y de esta manera les da soporte moral en el cumplimiento del que creen su deber. La existencia de una tal élite moral es indispensable para la preparación de un cambio fundamental de la opinión pública; cambio que, en las circunstancias de hoy en día, es absolutamente necesario para la supervivencia de la humanidad."

ALBERT EINSTEIN
Princeton, New Jersey, 10 agosto 1953

LLAMADA DE LA COMISIÓN DE LA TRIENAL (IRG)

Cuando hace un año creamos el "Col.lectiu d'Acció No-Violenta" (CANVI), pensamos en enmarcar la lucha no-violenta y por la paz en el ámbito internacional. En los últimos años y sobre todo a causa de la campaña por el reconocimiento de la objeción de conciencia, habíamos conectado y conocido a personas y grupos de la Internacional de Resistentes a la guerra (IRG), que nos mostraron incondicionalmente su soporte y su ayuda.

En la Trienal de Holanda, en el año 1975, unos cuantos de nosotros asistimos. Allí pudimos comprobar el interés que nuestra situación despertaba en la mayoría de participantes. Posteriormente, en las marchas antimilitaristas y con contactos con varias secciones, los lazos se han ido fortaleciendo.

El deseo de poder hacer la próxima Trienal en nuestra casa era debido a tres cosas: el propósito de muchos de no venir aquí mientras Franco estuviera en el poder, la esperanza de ver crecer y organizarse en nuestra casa un movimiento no-violento y pacifista, y el conocer personalmente a la gente y la tierra por las que muchos han estado luchando todos estos años. (Y quizás también por las ganas de unas vacaciones soleadas y baratas?).

Por todo esto, el CANVI se convierte en la sección catalana de la IRG y este próximo verano -si todo va mejor que ahora- se celebrará la 16º Conferencia Trienal cerca de Barcelona.

A fin de aclarar conceptos y animarnos a participar en ella, hemos elaborado un dossier completo sobre la IRG y las Trienales.

Cierto que la coordinación con grupos que van más allá de nuestra realidad cotidiana presupone una base fuerte mínimamente integrada. Las dificultades internas del CANVI quizás no han permitido hasta el momento wl poder asumir los compromisos adquiridos con la IRG en relación a la Trienal. A pesar de esta situación creemos que vale la pena de hacer un esfuerzo de preparación y participación en el aspecto técnico y práctico para que la Trienal sea posible y enriquecedora. Tenemos una oportunidad única de conocer a fondo a muchos grupos y personas que trabajan desde hace años en muchos rincones del mundo por unos mismos objetivos. Es también una buena ocasión para dar a conocer nuestras experiencias, luchas. investigaciones y esperanzas.

El manifiesto "Hacia la liberación", elaborado por la IRG, nos puede ayudar a situar nuestro trabajo dentro del marco necesario de la lucha por la paz y la liberación en todo el mundo.

Los temas de esta Trienal, que comprenden todo tipo de luchas, comenzando por el desarme. no-violencia, derechos humanos, defensa civil... nos llevan a ofrecer este encuentro a sectores cercanos a nosotros y a nuestras luchas: ecologistas, objetores.....

Esperamos que en los próximos cuatro meses que nos separan de la Trienal, los grupos y personas interesadas harán un trabajo serio y profundo para contribuir, una vez más, en la lucha hacia la liberación.

FONDO MC

Sections

Australia
Federal Pacifist Council
of Australia
Box 2598, G.P.O.
Sydney

Peace Pledge Union
3 Euston Avenue,
Highgate

Belgium
Internationale van
Oorlogstegenstanders
St. Jacobsmarkt 82
2000 Antwerpen

Internationale des
Résistants a la Guerre
35 Rue Van Elewijck,
1050 Brussels

Mouvement International
de la Reconciliation
c/o Jean Jacqmain,
Grand-Rue 58,
6700 Arlon

Canada
Fellowship of Reconciliation
1463 126 A Stree,
Ocean Park,
Surrey,
British Columbia

Denmark
Aldrig Mere Krig
Thorsgade 79
2200 Copenhagen N

Eire
Irish Movement for
Peace and Justice
81 Aylesbury Road
Dublin 4

Federal Republic
of Germany
Deutsche Friedensgesell-
schaft/
Vereinigte Kriegsdienstgegner
4300 Essen 1
Rellinghauserstr. 214

Internationale der Kriegs-
dienstgegner e.V. Berlin
1000 West Berlin 41
Rembrandstr. 8

Verband Progressiver
Pazifisten und
Kriegsdienstverweigerer
24 Lübeck
Mengstr. 38

Finland
Sodanvastustajat Suomessa
Ry Krigsmotstandarna
I Finland
Dagmarink 13 B 7
Helsinki 10

France
Mouvement International
de la Reconciliation
4 allée de Pologne
91300 Massy (Essonne)

Union Pacifiste de France
4 Rue Lazare Hoche
92 Bologne Sur-Seine

Great Britain
Fellowship of Reconciliation
9 Coombe Road
New Malden
Surrey

Peace Pledge Union
6 Endsleigh Street
London WC1H 0DX

India
Shanti Sena Mandal
Rajghat
Varanasi 221001

Israel
WRI Group
P.O. Box 61-28058
Tel Aviv-Jafo

Italy
Movimento Nonviolento
per la Pace
Casella Postale 201
Perugia

WRI Group Milano
Via Castel Morone 7
20129 Milano

Japan
WRI Group
354 Kameyama
Himeji

Netherlands
Algemene Nederlandse
Vredes Actie
Asterkade 29
Heemstede

Werksgroep voor de Vrede
Mettebos 33
Brunssum

New Zealand
Christian Pacifist Society
of New Zealand
19 Head Street
Christchurch

Norway
Folkereisning Mot Krig
Kr. Augustgt. 19
Oslo 1

Sweden
Svenska Varldsfreds
missionen
O. Slottsgatan 8A
1 tr. S 75 235 Uppsala

Switzerland
Internationale der
Kriegsdienstgegner/IRG
Postfach 2721
CH 8023 Zurich

U.S.A.
War Resisters League
339 Lafayette Street
New York
N.Y. 10012

Fellowship of Reconciliation
Box 271
Nyack
New York 10960

FONDOMOC

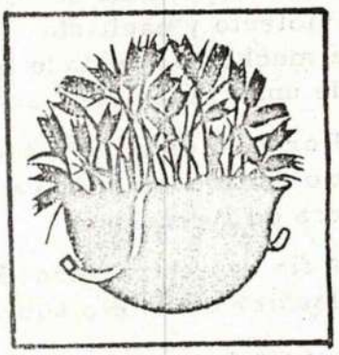

Movement for a New Society
4722 Baltimore Avenue
Philadelphia
Pennsylvania 19143

Organisations Associees

Belgium

Mouvement Chretien
pour la Paix
Rue Louvrex, 36
4000 Liege

Italy
Lega degli Obiettori
di Coscienza
Via Torre Argentina 18
00186 Roma

Partito Radicale
Via Torre Argentina 18
00186 Roma

Great Britain
Birmingham Peace Centre
18 Moor Street
Ringway
Birmingham B4 7UB

Netherlands
Vereniging Dienstweigeraars
Postbus 3778
Den Haag

U.S.A.
Institute for the Study
of Nonviolence
P.O. Box 1001
Palo Alto
California 94302

Publications Associees

France
La Voie de la Paix
36 Rue du Marechal Foch
14640 Villers-sur-Mer

Federal Republic
of Germany
Graswurzel Revolution
1000 West-Berlin 62
Gesslerstr. 2

Pazifistische Rundschau
8011 Zorneding
Herzog Heinrich-Weg 21

Great Britain
The Catonsville Roadrunner
28 Brundretts Road
Manchester 21

Peace News
8 Elm Avenue
Nottingham

India
People's Action
223 Rouse Avenue
New Delhi 1

U.S.A.
Liberation
339 Lafayette Street
New York
N.Y. 10012

Madrid a trece de Julio de 1978

Hola chavales!

Una buena noticia, el de Tenerife está en libertad desde hace unos días, le envió una carta de agradecimiento a Eizaguirre por sus gestiones.

Con respecto al de Zaragoza, los militares lo consideran como desertor y es por este motivo por el que quieren juzgarle. Ya sabemos que se ha declarado objetor pero la situación se complica (los militares son así de cabezones).

Sobre los de Vigo, Eizaguirre le manifestó a Clemente que los detenidos escribieran una carta al Capitan de la Región Militar que corresponden o mejor directamente a Gutierrez Mellado, explicando que son no-violentos (tres de ellos futuros objetores), y que nunca habian pretendido injuriar al Ejercito ni a los militares, y que lo único que se-querían era dar a conocer su pensamiento por medio del material que les confiscaron.

Gallón (secretario del Guti) le declaró a Eizaguirre que le mandase el panfleto por el cual han sido acusados de injurias al Ejercito. Le parece que se refiere al que sacaron los de Donosti.

Otra cosa, Eizaguirre piensa que en los comunicados que demos a la prensa, hemos de explicar concretamente la situación de cada persona detenida, es decir, que si se le acusa de ser desertor, este se manifieste agraviado que luego se declaró objetor, si son no-violentos o futuros objetores se ha de decir. Es mejor dar la información mas concreta y veraz posible a la prensa en vez de manifestar que todos son objetores (hemos de tener cuidado con todo esto).

Sin más os dejamos. Hasta pronto.

Salud.

Paz hermanos.

Seguid luchando compañeros, y todos los etc... que queden por añadir.

FONDO MOC

Vigo,17 de Julio de 1978

¿Que tal estades rapaces?
Por aquì nuestra situaciòn es crìtica.Actualmente son diez los objetores detenidos y encarcelados sin posibilidades de salir en breve plazo.
La cosa empezò hace tres semanas,cuando Ramòn Ballester,Javier Mazaira,Manuel Tomè y Jorge Almòn,que estaban en una de las habituales mesas de la calle del Principe fueron detenidos y llevados a comisaria,donde tras ser golpeados brutalmente fueron conducidos a la carcel de la Avenida de Madrid,aquì en Vigo,acusados de supuesta propaganda antimilitarista.
Lo curioso del caso es que siempre habiamos puesto mesas sin problema,incluso con pancartas y los van a detener en una que no tenia pancarta ni nada,que era solo de venta de libros y posters. A poco rato empezaron nuestras acciones que fueron reprimidas criminalmente,hasta el punto que por solo repartir panfletos en mano se haya pasado la noche en la carcel.Este sabado se encadenaron seis en la calle del Principe.Los ingresaron en comisaria,vuelta a los malos tratos,se niegan a declarar,pues adoptan la postura de que como ellos solo piden libertad de expresion en pancartas,nada malo habian hecho y por tanto nada tenian que decir,hasta el punto que fueron sacados y llevados a rastro por negarse a caminar,total,que los acusaron de desacato a la autoridad,y estan en la carcel en espera de juicio.
Despues de hablar con varios abogados,incluso con el juez que encarcelò a los seis la situaciòn es la siguiente:
los cuatro primeros pendientes de juicio militar,que posiblemente se demorarà de tres a cuatro meses y con una pena màxima de seis años.Según sus abogados lo mas posible es que les caigan cuatro o cinco años.¡Y todo por una mesa!.
Los otros seis en espera de juicio civil,espera que puede demorar de uno a dos meses y con una pena de hasta seis meses de carcel.
Aqui el grupo,bueno,los restos del grupo,muy cansados,preocupados,etc...ya os informaremos mejor.Si quereis llamar,nuestro telèfono es 986-213913(por supuesto intervenido)

Adios y suerte

S.O.S.

El resto del grupo de Vigo.

FONDOMOC

Vigo 20 de Julio de 1.978

¡Holæ rapaces!

Os escribimos desde el grupo de Vigo para comunicaros que de los diez encarcelados ya hay ocho fuera.Salieron en do turnos. En primer lugar los cuatro detenidos que ya llevaban 21 dias (que salieron en libertad condicional y estan pendientes de juicio) y al dia siguiente cuatro de la segunda tanda(segun parece libres de toda acusaciòn).

Clemente y Jose Arador todavia siguen dentro pero esperamos que los suelten de un momento a otro.

Os agradecemos muchìsimo todo lo que habeis hecho por la pronta puesta en libertad de estos compañeros.

Como os podeis imaginar nuestros gastos fueron inmensos.

Asi que os agradeceriamos que si pudierais ayudarnos monetariamente lo hicierais.Para ello os adjuntamos modelos de pegatinas que hemos sacado.Si quereis hacer el pedido ya sabeis nuestra direccion:

Grupo de Objetores de Conciencia de Vigo
Montero Rios 26 - 3º
TLF: 21-39-13.Prefijo: 986-
Vigo

Gracias por todo y ¡Hasta luego! (esperamos que se solucione todo pronto)

Grupo de Objetores de Conciencia de Vigo

FONDOMOC

21-7-78 4

Todo
cuentos
VII-78

TEXTO ORIGINAL POR EL QUE FUE ACUSADO CARLOS

Sr. Capitán General de Tenerife:

Me dirijo a Vd. como directamente
plicado en la detención y encarcelamiento del objetor
conciencia José Francisco Señor Nieto.

En mi opinión este hecho constituye
atentado contra los derechos de la persona al impedirle
actue según su conciencia negándose a colaborar con
ejército, lo cual es muy lógico teniendo en cuenta
es una institución represora y fascista que no está
servicio del pueblo como dicen sino que mantiene a
sociedad capitalista en que vivimos, y además
pone un gran gasto para todos de un dinero muy
rario para otros fines; esto, entre otras muchas razones.
el ser alienante para la persona, machista, mantea
de unos valores que no significan nada para la mayor
los obligados a ir (honor, patria, bandera, obediencia), et

Fundamentaciones jurídicas → Por otro lado esta detención no tien
sentido, en la situación actual, puesto que existe una o
de Gutierrez Mellado vigente desde hace bastante tiempo que Decret 23-12
prohibe la detención de todos los que alegen motivos de concie
bien en su incorporación a filas o dentro del cuartel, has
que salga una ley que regule el derecho a la objeción.

ATTe esperando que haga lo posible p
la pronta libertad de José Francisco.

[illegible] DNI: [illegible]

Ferrol 12-8-78

José Amador Barrios

Hola amiga ¿cómo estais todos de buena salud? Es mi deseo. Bien, deseaba escribiros al poco de venir de Bilbao pero por unas y otras cosas no lo he hecho. Ahora lo hago quizas obligada pero antes de ir al grano K este carta = que no deje de leer la José Antonio os diré que la comunidad se ha roto; estaba enferma cuando nació; llegó Manuel Escariz y parecía que su presencia curaría los males; al cabo de poco tiempo tubo que marchar si no quería enfermar él K hoy se está recuperando ¿; llegué yo y parece

FONDOMOC

que las heridas estaban purificandose; tantos parches hicieron que todo flotase en pedazos y cada uno se fuese por su lado. Ahora que marcharon J. Antonio y Hija (Salamanca y Coruña respectivamente) al resto del grupo le gustaría comenzar de nuevo y yo no se ni que hacer, ni que pensar, ni que decir u opinar. De momento pienso marchar a Vigo y de allí ya veremos. Osea que ya SABEIS, BORRAR AL GRUPO DE FERROL HASTA NUEVAS NOTICIAS.

Voy al grano. /// En el ultimo reemplazo del 77, Raul Viejo Aranguren se negó a remar como podría haberse negado a barrer estaba hasta las narices pues no fué voluntario a la mili, pasó 6 meses en la P.M. de Carranza por esto; De nuevo a hacer la instrucción; el 30 de Mayo se declara O.C.; no le hacen caso y desobedece las ordenes Racusacion de desobediencia. Asimismo proclama abiertamente sus opiniones de lo que significa el ejercito Racusacion

FONDOMOC

de sedición»; le encarcelan de nuevo; Unos marineros me comentan el caso e intuyo que se trata de él pues lo conocí en Carranza y era conocido por el objetor de los remos; empiezo a contaztar con él y puesto que el asunto estaba confuso me permito marchar a Bilbao a la comunión de mi hermano confiando en que todo lo que se podia y debia hacer lo harian los que quedaban aquí del grupo; cuando vuelto me informo que J. Antonio fué todos los dias a la prisión y despues de pedir que le permitiesen hablar con él se plantaba media hora delante de la prisión «estaban hasta las narices de J. d. y le insultaban y amenazaban». Dejó esta acción porque se filtro una

noticia de Capitanía que decía que había llegado una orden de Madrid para el director de la prisión para que pusiese en libertad a Raul Viejo Arangüren. Al no tener más noticias pensé que le hicieron lo que quisieron hacerme a mí, o sea, le pusieron en la estación y no le dejaron hasta que cojió el tren a fin de que no contactase con este grupo. Nuestra conciencia no tranquilizó, pero ahora al volver de Vigo no estando tranquilo busqué confirmación y he aquí que me encuentro conque sigue pres. Esta es la historia, he vuelto a contactar y le he mandado vuestra dirección y alguna más. Ahora voy a escribir al Guti, intentaré hablar con el C.G. y quizás me encarte. Depende de si hablo con el C.G. y lo que me diga o haga. SALUD Y FUERZA

Nota: Seguramente no encartaré el lunes y el martes marcho a Vigo al piso de Clemente. Saludos muy cordiales a todos.

FONDOMOC

El Ferrol - 21-8-78

Prisión naval de Caranza.

Hola amigos: Me han informado, concretamente Jose Amador Barrios, de Portugalete, al que imagino conoceréis, que podeis echarme una mano.
En pocas palabras os voy a poner al corriente de mi situación:
Soy Raúl Viejo Ojanguren, de Donosti, Estaba haciendo la mili en la marina, aqui en Ferrol, me declaré objetor de conciencia; actualmente estoy en prisión por otras causas, sedición entre otras; por lo tanto, aun siendo objetor, no puedo salir de aqui; entonces lo que me interesa es que al acabar la condena, que todavia no se de cuanto tiempo será, me declaren objetor y haga el servicio civil. No quiero saber nada mas de militares. Yo pienso que me tienen que conceder esto, pero como esta gente es tan borde, os escribo a vosotros a ver si podeis presionar de alguna manera.

A grandes rasgos esto es lo que pasa.
Si os interesa de alguna forma y teneis alguna duda, me podeis escribir aquí, a la F.N.M. de Caranoca, El Ferrol (La Coruña)
Yo me seguiré manteniendo en contacto con Jose Amador y escribiré a Luis Arbide, de Donostia.
Por ahora nada mas, a seguir luchando contra esta gentuza.
Un abrazo,

Raúl

FONDOMOC

Bilbo, 5 septiembre 78

Salud mozos y mozas!

¿Cómo han ido ésas vacaciones? Ya sabemos que todavía no están acabando y ya os estamos dando la coña y mandándoos trabajo. Pues sí, aquí ya estamos en plan de empezar a abolir el ejército. (para la primavera está liquidado el asunto éste).

En esta circular de coordinación inaugural de la temporada os escribimos para convocaros a una reunión de preparación de la marcha a Madrid.

En la última asamblea del MOC se habló de ésta marcha y se quedó en que los tres grupos coordinadores es convocarían una reunión para prepararla.

La idea original consistía en cuatro o cinco columnas de gente que podrían salir de Galicia Euskadi, Catalunya y Andalucía hacia Madrid y luego allí hacer una permanencia delante de la Moncloa, las Cortes etc..

Así que habría acción para tres o cuatro meses.

Habíamos quedado en que durante el verano se intercambiarían ideas sobre esta marcha, pero no nos ha llegado nada.

La asamblea será en Madrid el 23 y 24 de Septiembre, probablemente en el local de Cenicientos nº 16 Bajo. En principio se pensaba que la reunión era para la gente que pensaba participar en la acción, que tuviera una idea un poco firme de ir. Os mandamos más o menos un orden del día; por supuesto abierto. Sería muy interesante si antes de la asamblea nos intercambiamos un poco las ideas, para ir a la asamblea con unos criterios más meditados y elaborados, en Bilbo tenemos el jueves una reunión y con un poco de suerte os mandaremos las conclusiones,(si las hay).

Ahí va el esquema de orden del día:

& IDEA GENERAL DE LA MARCHA
- -Objetivos y fin de la marcha
- -Contenidos teóricos
- -"Espíritu de la marcha"
- -Actitud con la policía.

& FINANCIACION
¿Cada grupo su gente? ¿Fondo común de todo elMOC? ¿Apoyo de otros grupos?

& ORGANIZACION
- -Fechas
- -Coordinación: Centralizada en un equipo? descentralizada?
- -Grupos de apoyo...
- -Información, prensa...
- -Comida ydormida
- -Coches y euipo de apoyo cotidiano
- -Estancia y acciones en Madrid
- -Final de la marcha, el acabose.

&ORGANIZACIÓN INTERNA
- - Gente permanente
- -Gente volante
- -Toma de decisiones
- -Actividades complementarias.

& HACER UN LLAMAMIENTO AL EXTRANJERO?
- -Objetores para la marcha
- -peticiones a nivel de gobierno
- -Apoyo
- -Apoyo económico.

FONDOMOC

Con éso ya tenemos para discutir dos días.
A ver si no os dormís y lo preparais un poco y mandais a los demás lo que hayais pensado.
Procurad que la idea se difunda entre toda la gente del rollo.
Ya sabeis: 23 y 24 de septiembre en madrid.

También hay que ir preparando la asamblea del MOc que es 7 y 8 de octubre en Madrid y es general , de todo el mundo.

El orden del día de la asamblea sería el usual:
Información de los grupos y de la campaña.
Continuación de la campaña, objetivos, la marcha,
Replanteamiento, cuándo y cómo se hace.
Economía y material , dinero de Joan Baez.
Puntos mínimos y básicos
Censo de objetores
Coordinación internacional.

Sobre las pelas de J B Barcelona propone editar /30.000 pelas de material comercial, podría ser sin texto.
También está la propuesta de sacar un Calendario de la IRG que vale 200 yda 75 de beneficio. y Otra propuesta consiste en que los grupos elaboren material teórico y lo manden a los demás antes de la asamblea para ver si interesa o no editarlo.
O sea que si teneis alguna propuesta de material mandadla a los demás grupos antes de la asamblea.
Los de Bilbo hablaremos un rato sobre la coordinación internacional e idual os mandamos antes un informe.
Y es importante tener de una vez la lista con todos los objetores, incluídos, por supuesto, los presos, por si alguno perdido por ahí.

Este es un orden del día de lo más provisional, así que mandad los temas para tratar en la asamblea a los grupos coordinadores.
¿Iría antes un grupo de gente para preparar la asamblea?

Una noticia: Hay que incluir en la lista de direcciones al grupo de alicante que al hacer la lista de grupos última se nos olvidó:
Ana Ceseceda Plaza de losLuceros nº7 2B Alicante.

Y nada más ,sólo nos queda ponernos a currar en todo
Recordad que los militares no sólo están acabados , sino que todos los jefes son feos, calvos y les huelen los pies.

SALUD Y REVOLUCION A TODAS Y TODOS.

Grupo de Bilbo.

¡HOLA EXCOMPAÑERAS/OS! (SOLLOZO)
MARCHOSOS/AS.
Nuestra primera coordinación con vosotros/as.

FONDO MOC

Pero si no mandais la pasta de coordinación (lea-se impuesto revolucionario) será la última.

Estais advertidos/as.

Muchos saludos.

Hasta prontísimo.

AMOR Y PAZ

Firma

(un miembro del grupo de Bakeanu etxea)

(nuevo y desconocido)

Os quiere muchísimo

COMPANYS ETERNOS/AS:

Como podeis comprobar seguimos a tope con la revolución. La carta ésta la hizo Alfredo antes de ayer, todo empaurrado. Se nombró a sí mismo coordinador general con navarra-este. ¡Duro con el camino! Un cuarto de hora de abrazo a cada una/o

Javier (Tiner)

FONDOMOC

ADMINISTRACION
DE JUSTICIA

OF 0407871

A U T O: En Santa Cruz de Tenerife a veinte de Octubre de mil novecientos setenta y ocho.

RESULTANDO, que existen indicios para suponer que la carta suscrita por CARLOS MANUEL SORLI PEÑA, con fecha veintiuno de Julio de mil novecientos setenta y ocho, y dirigida al Excmo.Sr. Capitán General de Canarias, pudiera contener insultos al Ejército, al decir entre otras cosas "el ejército... que es una institución represora y fascista que no está al servicio del pueblo... es alienante para la persona, machista, mantenedor de unos valores que no significan nada para la mayoría de los obligados a ir (honor, patria, bandera, obediencia...)".

CONSIDERANDO, que los hechos relatados en el anterior Resultando, pueden ser calificados a los solos efectos de instrucción, y sin perjuicio de la ulterior calificación que pudieran merecer, como constitutivos de un delito de "insulto al Ejército", previsto en el artículo 317 del Código de Justicia Militar, del cual aparece presunto autor D.CARLOS MANUEL SORLI PEÑA.

CONSIDERANDO, que por virtud de lo consignado en el anterior espertinente decretar el procesamiento de aquel, de conformidad con lo prevenido en el artículo 553 del Código de Justicia Militar.

CONSIDERANDO, que en atención a que la penas que en su día pudiera corresponder no excede de seis años de Prisión Militar, se está en el caso de decretar la Libertad Provisional del encartado, según lo dispone el artículo 690 del Código de Justicia Militar.

SE DECLARA procedado en esta Causa a D.CARLOS MANUEL SORLI PEÑA, con el cual se entienden en forma las diligencias sucesivas; notifíquese el Auto al encartado instruyendose le de los beneficios y recursos legales, recíbasele declaración indagatoria, evacuando con urgencia las citas útiles que resulten; reclamense los antecedentes Penales y la inscripción de su nacimiento y en su defecto la partida de Bautismo, librándose los oficios necesarios; pongase este Auto en conocimiento de la Autoridad Judicial y procédase por el Secretario a formar el extracto a que alude el artículo 488, párrafo 2.

SE DECRETA la Libertad Provisional del procesado antes mencionado.
Lo mandó y firma S.Sª de lo que doy fé.

CAPITANIA GENERAL DE CANARIAS - JUZGADO MILITAR PERMANENTE

—Papel de Oficio— UNE A-4

El 20 de Octubre de 1978 se abrió un proceso por "supuestas" injurias al ejército contra el miembro del grupo de objeción de conciencia de Bilbao, Carlos Manuel Sorli Peña. Tal proceso fué motivado por unas cartas que mandamos todo el grupo de Bilbao sin escepciones a los capitanes generales donde se encontraban objetores detenidos, en ella se hacía una crítica a la institución militar y se exigia la inmediata puesta en libertad y sobreseimiento de causa de todos los objetores detenidos.

En dicha carta y concretamente en la de Carlos Manuel Sorli el capitan general de Canarias vislumbró indicios de insultos al ejército.

Los párrafos en cuestión son los siguientes;

" el ejército... que es una institución represora y fascista que no está al servicio del pueblo... es alienante para la persona , machista, mantenedor de unos valores que no significan nada para la mayoria de los obligados a ir (honor, patria, bandera, obediencia)"

Despues de una apelación rechazada por "supuestos motivos criminales ", se dictaminó un juicio para el día 11 de Octubre del presente año.

Considero esta decisión como un salvaje atentado contra la libertad de expresión tan cacareada en su nueva constitución.

Asumo plenamente y en toda su extensión el párrafo por el que se le acusa a Carlos Manuel Sorli, viendo en el, un análisis bastante claro y objetivo de lo que es y representa el ejército.

EXIJO DE INMEDIATO LA ABSOLUCION DE CARLOS, POR LOS MOTIVOS ANTERIORMENTE MENCIONADOS

FONDO MDC

ASAMBLEA GENERAL DE OCN(NKO)/REPARADORAS/28-10-78.

En el orden del día figuraban puntos como: Análisis de la historia del grupo, situación actual, definición del grupo, propuestas, pasos a dar,...

A continuación, sintetizadamente, las opiniones, análisis, propuestas y demás rollos relevantes que se marcó parte del personal.Si observas algún olvido o alguna inexactitud hazla saber en la asamblea del sábado 11(a las 4h., también en Reparadoras).

.....

Hace ya dos años se intento echar a andar el grupo.Pero, es hace un año cuando realmente ha empezado a funcionar(?).La idea inicial, con el tiempo y los nuevos objetores, ha cambiado sustancialmente.Además habría que tener en cuenta la variación de la situación política y, por otra parte, de los intereses personales.Un hecho: de ocho a unos treinta objetores.

La antigua generación(8) se planteaba una O.C. al SN de cierto carácter intuitivo; la OC era algo visceral, aunque no respondiese todos los porqués.El problema inicial; nuestro NO A LA MILI. Luego, con el tiempo, se han ido dando cita nuevos condicionamientos y motivaciones(anarquistas, N V,Servicio Civil, Insumisión,...)/El grupo formado por personas jóvenes y en actitud de búsqueda(la o.c.sirve de realización personal),del NO A LA MILI pasa a una objeción de conciencia al sistema(incidencia de factores políticos y religiosos personales).El grupo: gente progre e intelectual de izdas con la aureola de ser objetor y con el protagonismo social que esto lleva implícito. Además, se rechaza todo tipo de organización en plan partido.Se busca la autogestión y el método asambleario(no se preve su mayor dificultad=más compromiso personal).CONSECUENCIA; hundimiento del grupo al quedarse en un terreno cómodo; a las exigencias de la calle, respuestas nulas o ilusorias.Se perdió el punto de partida: no a la mili.La OC se quedó en un salva-conciencias, "era la otra vía", pero no ha habido una labor coherente ni una personalización del asunto.El grupo aumentó pero las condiciones no variaron.

.....

Hoy declararse objetor está integrado.Antes era un hecho a reprimir.

.....

Esquematicamente el mal funcionamiento del grupo(constatable empíricamente) tiene, ha tenido las siguientes causas:
-Una muy relativa personalización de la OC, por tanto un compromiso personal cuestionable, luego compromisos adquiridos(vida del grupo)endebles.Y si a esto añadimos:a) una carencia de cauces organizativos, b) vivir en el grupo como en una ideal superestructura elitista de izquierdas(poca práctica seria y consecuente) que se permite el lujo de "objetar al sistema",c) excesiva heteerogeneidad y falta de definición como grupo,...RESULTADO; Un grupo de OCN ineficaz, no compacto, pocho.

.....

El grupo una vez degenerado por la vieja generación no ha sido redirigido, cambiado por los nuevos.

.....

El que se ha ido empalmando al grupo lo ha hecho con ganas de hacer cosas, con ganas de conocer nuevos planteamientos e ideas, pero, el grupo ya formado no ha sabido canalizar todo esto.

.....

DATOS DEL ENCUENTRO:

Lugar: ALBENIZ

Estación: Araia, se va en tren desde Gasteiz.

Horario desde Gasteiz: 7'15-9'06 - 12'27 - 14'25 - 16'03 - 19'19

Horario desde Donosti: 20'59 - 22'20 TENEIS QUE IR A GASTEIZ y desde allí a ARAIA - los horarios de trenes son los que salen encima.

Autobuses Bilbao-Gasteiz: 7'45 - 8'45 - 13'15 - 16 - 18

BILBAO - PAMPLONA: 7'30 - 9 - 16

* LOS AUTOBUSES DE BILBAO SALEN DE LA CALLE HENAO,
# ES MEJOR COGER LOS QUE VAN A PAMPLONA Y DE. CIRLE AL CONDUCTOR QUE PARE EN EL CRUCE DE ARAIA.

ASAMBLEA DE NOVIOLENCIA

AZAROA 5-6 NOVIEMBRE

INDARKERIEZAREN ASANBLADA

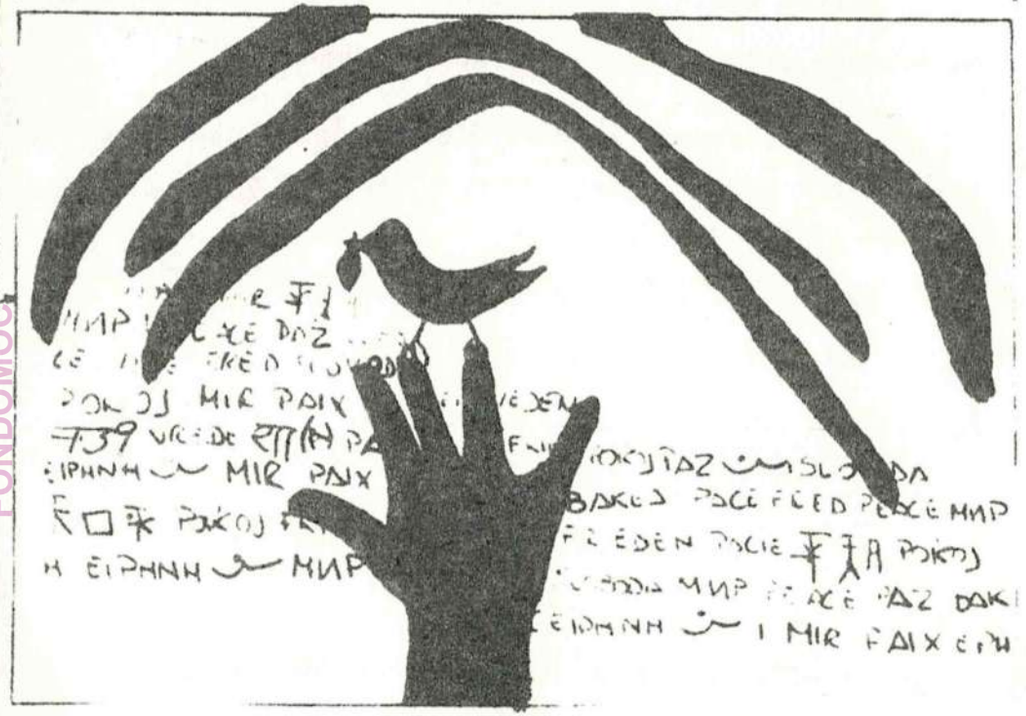

La paz de nuestros corazones es nuestra,

y nuestros los sueños que tenemos en num brazos.

Su cara, cada vez que la ira se es nueva maravilla. Porque es nuestra, la paz de nuestros corazones.

FONDOMOCHA

KAIKO LAGUNOK!

Altzon denon artean (gutxik) egindako organigrama ba daukagu, alan ere, berriz ikusiko dugu.

Aurrean kurtso bat itxaroten. Kolektiboak ba ditugu (behar bada berriak izango ditugu), badiruri pisu bat ere izango dugula.

Orain Sako lehenengo asamblada orokorra.

Zer iruditzen zaizue plan hau?

LARUNBATA.

10 etatik-12 etara AILEGATU

12 etatik-14 etara ORGANIGRAMA. Laburrak eta ea.

14,3 "-16 " BAZKARIA.

16.30 " -21,30" IDENTITATE OINHARRIAK

22 etan AFARIA ETA CRISTOAREN JAIAK

IGANDEA

9 etatik - 9,30 etara MARTINEKIN IKUSIKO GARA

9,30 " -10,15 " GOZARIA

10,30 " -13,30 " KOLEKTIBOAK ETA FALTA DIRAN LABURRAK

¡HOLA AMIGOS!

Ya tenemos un organigrama que entre todos (poquito construimos en Altzo.

De todas formas lo vamos a repasar. Tenemos ante nosotros un curso que nos espera. Tenemos colectivos (a lo mejor algunos nuevos). Parece que vamos a tener un piso. Ahora LA 1ª ASAMBLEA GENERAL DEL 83.

¿qué os parece este plan?

SABADO:

10-12 LLEGADA

12-14 ORGANIGRAMA Y DIVERSOS CORTOS

14,30-16,30 SUCULENTA COMIDA

16,30-21,30 BASES DE IDENTIDAD

22 CENA Y FIESTA PO TODO LO ALTO

NOTA: Todo el mundo llevara un regalo que no pase de 100 ptas.

DOMINGO:

9-9,30 NOS VEMOS CON MARTIN

9,30-10,15 DESAYUNO

10,30-13,30 COLECTIVOS Y RESTO DE CORTOS

* LLEVAR COMIDA Y SACO DE DORMIR

FONDOMOC

Cáceres, 17 de Noviembre de 1.978. ILMO. SR. CORONEL JEFE DEL CIR nº 3

C A C E R E S

ILMO. SR. CORONEL:

YO, JOSE LUIS MORENO MERELO, NATURAL DE JAEN, DE VEINTIUN AÑOS DE EDAD Y CON D.N.I. Núm. 15.810.130.

EXPONGO: Que habiendo sido llamda a filas en mi reemplazo correspondiente, 77/3, me presenté en este C.I.R., con objeto de cumplir con mis obligaciones militares, el diez de Julio del presente año.

Que después de permanecer por espacio de once días en este C.I.R., las dudas que me había planteado sobre la realización del Servicio Militar, me llevaron a la firme determinación de declararme Objetor de Conciencia, por motivos morales que me impiden todo tipo de servicio de armas, así como toda participa-ción en Organismos, o Entidades, o Institutos Armados. Por esta causa no comparecí en este C.I.R., el pasado día veintiséis de Julio a diana como indicaba el permiso que me fue concedido.

Conocido este hecho por la Autoridad Militar competente, me fue extendida orden de búsqueda y captura, siendo finalmente detenido, el día dos de Septiembre del corriente año.

Trasladado posteriormente con fecha nueve de Octubre a los calabozos de este Cuartel Infanta Isable, y sin que hasta ese momento me hubiera sido aclarado por la Autoridad competente cuál era mi situación, fui llamado a prestar declaración en el Juzgado de este C.I.R., el cual me abía abierto causa por el presunto delito de deserción, para prestar declaración sobre este supuesto delito.

Como quiera que tengo conocimiento de la carta del Excmo. Sr. — Ministro de la Defensa, Teniente General Gutierrez Mellado, que fue distribuída en todos los cuarteles y centros de instrucción de reclutas en Noviembre del pasado año (y de la que adjunto copia).

Vuelvo a hacer constar ante V.S., (el pasado mes de agosto ya le había dado a conocer esta decisión, así como en la posterior declaración que efectué en el Juzgado de este C.I.R.), mi decisión de declararme Objetor de Conciencia.

Así mismo como quiera que en el día de la fecha no se vislumbra una satisfactoria y pronta resolución de mi caso,

Es continuación del folio número uno.

SOLICITO DE V.S.:

1º) Me sea reconocida por escrito mi condición de objetor de conciencia

2º) Me sea cerrada la causa que se sigue contra mí, por presunto delito de deserción, ya que a la vista de los hechos nunca existió ni intención, ni siguiera ejecución de tal delito, si-no una mala interpretación y ejecución en el procedimiento de alegación de la anteriromente citada objeción.

3º) Sea liberado de mis actuales mobligaciones militares, en espera de la promulgación del Estatuto de la Presidencia del Gobierno para la Objeción de Conciencia al Servicio Militar.

4º) Sea puesto en libertad absoluta hasta dicha fecha no teniendo hasta entonces ulterior contacto con la Autoridad Militar.

5º) En caso de que estas peticiones no sean aceptadas en un plazo — razonable, me veré en la obligación de dar cuenta a la Autoridad a la que — compite mi situación, (Excmo. Sr. Ministro de la Defensa, Excmo. Capitán — General de la Primera Región Militar, Comisión de Defensa del Congreso, y del Senado, así como a Su Señoría el senador por Cataluña Lluis Mª Xirinacs, — que hasta la fecha ha venido defendiendo en las Cortes a los objetores de — Conciencia), a la vez que del incumplimien o de las órdenes que la mencionada autoridad ha dispuesto, y de ciertas irregularidades en el procedimiento que han posibilitado el que se retrase la resolución de mi caso.

Este escrito ha sido motivado por el evidente retraso en la resolución de mi caso inmediatamente, que han inducido a que el Movimiento de objeción de conciencia tome cartas en el asunto. Y en evitación de posteriores consecuencias extrañas a este proceso paso a dar cuenta de tal situación.

Esperando de V.S. la comprensión y ayuda de la que en ningún momento he dudado, me despido, a t t m e, de V.S.

FIRMADO:

ILMO. SR. CORONEL JEFE D. FEDERICO ACEVEDO LABORDA. C.I.R. Núm 3: Cáceres.

78-XI-19, IGANDEA

LOS OBJETORES DE CONCIENCIA DE NAVARRA, ANTE EL SORTEO DE NUEVOS RECLUTAS, MANIFESTAMOS:

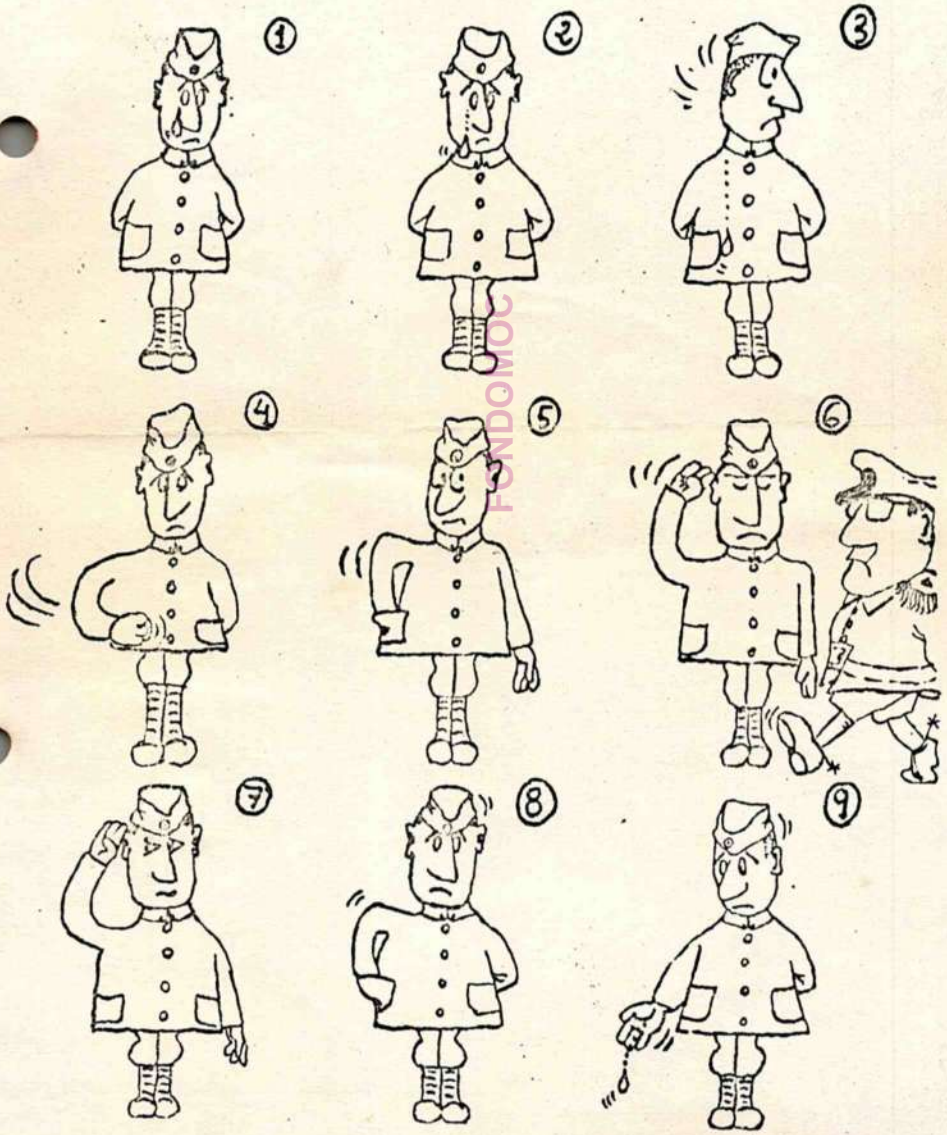

FONDO MOC

ANTE EL "SORTEO DE LOS QUINTOS"

Hoy se sortean -nos sortean- en todo el Estado Español miles de jovénes. Una bola decidirá adónde van a ir a realizar el servicio militar. A partir de entonces, doce meses separados de todo lo suyo. A partir de entonces, doce meses dependiendo de las omnipotentes decisiones de los superiores. A partir de entonces, doce meses..., ¿para qué?

En lo que llevamos de siglo, más de cien millones de personas han muerto a consecuencia de las guerras. Los destrozos materiales son incalculables. El número de profesionales de la guerra es superior al de médicos o de maestros. El promedio mundial de gasto por soldado es de 12.330 dólares anuales, mientras que para la educación de un niño en edad escolar el gasto es de 219 dólares. En 1977 este volumen de gastos era de más de mil millones de dólares diarios, un millón de pesetas cada segundo..., ¿para qué?

"Para que estemos seguros", dicen ellos. Pero hoy es cuando, más que nunca, podemos estar inseguros. La guerra nuclear amenaza cada día con más fuerza. Mientras que los misiles nucleares del Pacto de Varsovia tienen cubierto ya con su radio de acción todos los objetivos militares de Europa Occidental, las fuerzas de la OTAN (en la que también quieren meternos a los españoles) están siendo presionadas por EEUU para que acepten los nuevos misiles nucleares, que superan los 2.000 Kms. de radio de acción.

¿Para qué necesitamos nosotros, trabajadores y trabajadoras, tanto misil y tanta mierda nuclear? ¿Son nuestras las fábricas?; ¿son nuestras las fuentes de energía?; ¿son nuestras las tierras o el dinero?; ¿son nuestros los centros de decisión del poder? Entonces, ¿para qué quieren enseñarnos a manejar unos fusiles?, ¿para defendernos de los misiles nucleares?, ¿o, más bien, para ahogar con las armas cualquier intento revolucionario de nuestro pueblo? Ejemplos tiene la Historia.

Nosotros, los objetores y objetoras de conciencia, porque sabemos que el que obedece mantiene al que manda, nos negamos a realizar el servicio militar. Pero sabemos que el ir a la mili no es un acto voluntario. Que la mili, como la educación que recibimos, como el trabajo que hacemos (los que no estén en paro), como la información que nos dan, es algo queforma parte de un sistema social donde unos pocos nos imponen sus decisiones a todos los demás, donde unos pocos tienen en sus manos el control absoluto de nuestra vida.

A la izquierda de estas líneas reproducimos la carta de un joven trabajador "soldado" aparecida en el número 131 (enero 1978) de la revista "Juventud Obrera". Que cada cual saque sus propias conclusiones.

Salud y libertad para todos y todas.

Movimiento de Objetores
y Objetoras de Conciencia
(M.O.C.).- Cáceres.

¡¡ME VOY A LA MILI!!

14 meses fuera de todo, lejos de todos.

«¿Qué patria tengo yo que defender?».

Todos somos jóvenes... todos del PUEBLO. Estudiantes, empleados, obreros, industriales, profesionales, parados. Todos un núcleo vital de la juventud del Estado.

Hay un compañero en el calabozo, paso delante de él. Lo veo y se me encoge el corazón viéndolo allí solo y encerrado. Intento hablar con él, decirle algo. El centinela no me deja. Tiene diez días de arresto por discutir a un superior.

A un compañero se le ha puesto el hermano enfermo, grave. Un telegrama. Le dan una semana de permiso después de horas esperando papeleo. Hay un gesto de solidaridad y, entre todos, recolectamos para el viaje de ida y vuelta. Cuando regresa, el hermano sigue grave. Morirá de cáncer y él tiene que estar aquí, sirviendo a la Patria».

Miguel me dice: «¿Sere igual...? ¿Tendré las mismas ansias de luchar cuando salga de la mili? ¿Me cambiarán? Es tanto tiempo...!

«El capitán me dijo que es debido a mis antecedentes" en la vida civil. Entonces, casado, con un hijo destinado a mil quinientos kilómetros de su hogar. Amargado:

«Mi novia...», «mi chiquitín... un mes y no la veo desde hace...

El capitán nos habla de lo importante que son las Fuerzas Armadas en un Estado. En el famoso mayo del 68, el Ejército francés se vio obligado a restablecer el orden contra los huelguistas y los estudiantes... ¿Cuántos de nosotros hemos participado en manifestaciones, huelgas...? Ahora somos la Fuerzas Armadas.

Tao no soporta las comidas del cuartel y se pasa los días a base de bocadillos. Destrozará definitivamente el estómago. Neurosis además.

¡Y cuántos detalles más! Cuántas anécdotas más describirían este período impuesto en el momento más decisivo de la vida.

Ni el más mínimo cambio en la vida civil se nota aquí. Y en esta situación nunca sabemos cuándo nos llamarán para repetir la hazaña de mayo del 68, formando parte de las fuerzas represivas.

Violencia, autoritarismo, miedo, aborregamiento, individualismo, impotencia.

Sólo que elevadas al cubo, jerarquizadas y transmitidas de uno a otro, como una cadena.

Y lo más grave. Hay que vivirlo y cuando se ha vivido todos tendemos a olvidarlo, como una etapa amarga de nuestra vida, un paréntesis cerrado en el que nos obligaron a ser otros, nos desgajaron de nuestro mundo para vivir otro artificial. Sólo esto explica la poca atención que se dedica a este sector social, que hasta «los más socialistas» aceptan como necesario. ¡Mierda!

¿Qué patria tengo yo que defender, si no tengo nada? ¿Contra quién tengo que defenderla? Si no es mía, es de mis enemigos, los que me oprimen.

Si antes de vestir un uniforme, trabajaba para otro, comía lo que para enriquecerse me vendía otro, iba al cine y veía la película que a otro interesaba que viera. Fui a la escuela y no me enseñaron lo que me interesaba a mí sino lo que convenía a otros. Me hacen creer en el Dios de otros. Pertenezco a un pueblo que no tiene nada.

¿Por qué tengo yo que defender la «Patria», si mi pueblo no tiene Patria?

Esto no se puede decir, es muy fuerte porque son palabras sagradas; pero para mí es más sagrada mi vida y la de todos y cada uno de los cientos de miles de jóvenes que cada año son arrancados de sus ambientes, de sus casas, sus novias, su trabajo, sus estudios y nos introducen en la dinámica del «no sentido», del absurdo hecho norma de vida.

MANTENER TU DIGNIDAD HUMANA Y NO SER UN NUMERO

Cada día es una lucha por no impregnarte del baño de autoritarismo, violencia y agresividad que intentan darte. Mantener tu dignidad de persona humana y no ser un número, una cosa, un autómata: algo que se acostumbre a vivir sin sentido porque entonces estás perdido. Pero, ¿cuántos se dejan vencer, porque, además, ya vienen pregnados de antes?

Luego, después, serán hombres reaccionarios, miedosos a todo lo que suponga cambiar, cambiando que no sea lo establecido, lo instituido y lo que «la autoridad designe»? Y cuando escribo esto quedan aún muchos días. Y cuando yo acabe, inmediatamente vendrá otro a sustituirme.

Cuando veis a un soldado, amigo vuestro, llegar y contar cientos de anécdotas divertidas sobre su vida militar os está engañando. Necesita hacerlo porque es demasiado duro y largo para estar siempre amargado y no gusta que los demás se amarguen también. «¡Mira que es pesado Enrique con la mili!».

Hacer «algo» va a ser difícil, mucho, pero por lo menos estas «pequeñas verdades» deben aparecer y aquí están.

J. L. había dejado el hachís, estaba distinto, luchaba, se movía, era un militante; unos meses antes de irse, volvió a empezar a «darle» con más frecuencia y ahora se tira la mili «viajando».

Un joven trabajador «soldado»

FONDO MOC

UNA ALTRA OPCIÓ

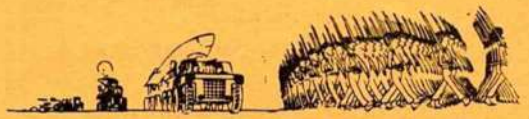

OBJECCIÓ DE CONSCIÈNCIA

FONDOMOC

SERVEI MILITAR

SERVEI MILITAR:

15 mesos fent un servei armat o militaritzat.

SERVEI CIVIL (Una opció alternativa)

- Actualment l'Objecció de Consciència està inclosa en el punt nº 30 del projecte de Constitució.
- Les possibilitats de Servei Civil són:
  - Necessitats urgents als barris (guarderies, alfabetització, llars d'avis...)
  - Assistència a minusvàlids, subnormals, inadaptats, presos...
  - Entitats ecològiques, Institucions i organismes per la Pau i el Tercer Món...

Aquestes i altres possibilitats se't presenten per aquell temps dedicat normalment a la "mili".

Els objectors creiem que és un Servei més real al nostre Poble i la nostra gent.

T'HO HAS PLANTEJAT?

SERVICIO MILITAR

15 meses haciendo un servicio armado o militarizado

SERVICIO CIVIL (Una opción alternativa)

- Actualmente la Objeción de Conciencia está incluída en el artículo 30 del proyecto de Constitución.
- Las posibilidades de un Servicio Civil son:
  - Necesidades urgentes en barrios (guarderías, alfabetización, hogares de ancianos...)
  - Asistencia a minusválidos, subnormales, inadaptados, presos, etc...
  - Entidades ecológicas, Instituciones y organismos para la Paz y el Tercer Mundo.

Estas y otras posibilidades se te presentan durante el tiempo que se dedica a la "mili".

Los objetores creemos que es un servicio más real al pueblo.

¿TE LO HAS PLANTEADO?

FONDOMOS

Per més informació: *GIRONA:* *c/. Orient 1, 2.on 1.a (dimarts i dijous de 8 a 10)*
BARCELONA: *Casal de la Pau, c/. Bruc, 26, 2.on (Tel. 3014939)*
LLEIDA: *c/. Caballeros, 24*

SI VOLS LA PAU NO PREPARIS LA GUERRA
LA PAU DEPÈN DE TU! QUÈ EN FAS?
QUI OBEEIX MANTÉ AL QUE MANA

SI QUIERES LA PAZ NO PREPARES LA GUERRA
LA PAZ DEPENDE DE TI, ¿QUE HACES?
EL QUE OBEDECE MANTIENE AL QUE MANDA

Dip. Leg: B.38.863/78

FELIPE MURIEL DURAN
C/. MARGALLO-42
CACERES

Cáceres, 21 Noviembre 1978

Debido al actual estado de cosas con respecto a mi caso, y a la experiencia que pueda suponer para el M.O.C., paso a relatar cronológicamente los acontecimientos que han tenido lugar en relación a mi caso, desde su inicio.

Me llamo José Luis, y soy un jóven que un buen día se planteó el problema que plantea la realización del servicio militar. Por infinidad de razones, morales la mayor parte de ellas, tomé la decisión de no realizar dicho servicio militar. El hecho que supone para un joven, en un momento muy importante de su vida, de privarle de su libertad de acción y de decisión, así como la misión y los medios que emplea y tiene el Ejército, eran ya de por sí sólos elementos suficientes como para que me negara a colaborar, con todo un sistema de injusticia basado en la violencia, o el miedo a ella.

Una serie de circunstancias, me hicieron tomar contacto con los primeros objetores de conciencia, que surgieron en Navarra, lugar de mi residencia. Esto sucedía a principios del 77, época en que todavía los objetores eran reprimidos y encarcelados, pero también en la que empezaron a surgir los primeros brotes fuertes de lo que hoy es el -- M.O.C.

Naturalmente a esto siguió, un largo paréntesis en el que por razones de lejanía del servicio militar, y del poco funcionamiento de los objetores de conciencia, ya que la mayoría de los grupos estaban empezando a formarse, me desconecté con los objetores.

Transcurrido el tiempo, y ua próxima la fecha de mi incorporación a filas, se volvió a plantear el problema, pero esta vez de una forma mucho más seria.

Una cosa estaba clara, yo no deseaba realizar el servicio militar y ante eso solo había una alternativa,: objetar. Entonces empecé a informarme de cómo estaba la situación para los objetores, y el resultado fue bastante desalentador. (Para los compañeros que han seguido -- desde un principio los pasos que ha dado el Ejército con respecto a -

FONDMOC

los objetores, lo que he comentado resulta claro). Al mismo tiempo, la reacción familiar también fue muy desfavorable, y al estado de inseguridad en el que quedaba el objetor en el impasse de tiempo que había entre el momento de objetar y la promulgación de la ley que regulará los servicios civiles, terminó por decidirme a soportar lo mejor posible los 14 meses del servicio militar.

Así pues, el día 9 de julio delpresente año, me tuve que incorporar a mi destino en el Ejército. El 10 de julio me incorporaba al C.I.R. nº 3 de Cáceres para cumplir el período de instrucción. A eso siguieron 11 días angustiosos, en los cuales tuve que mantener una lucha constante conmigo mismo, y si aún me quedaba alguna duda con respecto a la necesidad de objetar al servicio militar, se desvaneció totalmente con la experiencia de esos días.

El día 21 de julio me concedieron, como a todos los compañeros de reemplazo, un permiso hasta el día 26 a diana.

Lo primero que hice en cuanto llegué a Pamplona fue plantearme que no iba a volver, para seguir cumpliendo el servicio militar.

Me puse en contacto con el grupo de Objeción de Pamplona, y definitivamente adoptada la decisión de no reincorporarme, pasé a comunicarlo al Coronel Jefe del CIR nº 3, y a la Caja de reclutas de Pamplona. Presentando al mismo tiempo una instancia declarándome objetor de Conciencia, afirmando que no realizaría ningún tipo de servicio militar, y solicitando acogerme al punto 5º de la orden interna, firmada por Gutierrez Mellado de fecha 26 de Noviembre de 1977.

El día 4 de Agosto del presenta año recibí un escrito firmado por el Coronel Jefe del Cir nº 3 de Cáceres, en el que se me comunicaba que no me había sido aceptada la instancia por no ir debidamente firmada, y por lo tanto se me instaba a que volviera a remitir una instancia debidamente cumplimentada. El día 8 de agosto remitiía esta nueva instancia al Coronel del CIR nº 3. El día 16 de Agosto recibía en mi domicilio un escrito de la Caja de reclutas de Pamplona por la que se me comunicaba, en respuesta a mi demanda sobre las noticias que hubiera sobre mi caso, que el Coronel del CIR nº 3, les había comunicado por medio de un escrito que se me había abierto causa en el Juz-

gado del CIR, por el presunto delito de deserción consumada, al haber faltado 15 días consecutivos y no haber recibido noticias mías.

El día 17, y como consecuencia de esta carta, me presenté en la Caja de reclutas, para pedir una explicación sobre ésta. En la Caja se lavaron las manos, diciendo que no sabían nada, y que esperara nuevas noticias en middomicilio.

Las nuevas noticias fueron muy desagradables: el día 2 de septiembre del presente año, se presentó la Guardia Civil en mi casa, para detenerme, en base a una busca y captura que había dictado el Juzgado Militar del CIR nº 3, por el presunto delito de deserción. Como consecuencia de esta detención, fui conducido al cuartel de la G.C. de Pamplona, donde presté declaración, y donde expresé claramente mi condición de objetor de conciencia. Posteriormente, y ese mismo día, se me condujo al Gobierno Militar primero, y más tarde a los Acuartelamientos del Regimiento Cazadoresde Montaña América 66, que el Ejército tiene en Ainzoain a pocos Kms. de Pamplona, donde ingresé en el calabozo. Puestos estos hechos en conocimiento de los objetores de Pamplona, pasaron a realizar una serie de acciones encaminadas a conseguir una explicación sobre mi detención y al mismo tiempo mi inmediata libertad.

El día 15 de Septiembre fui trasladado por la G.C. a la Prisión Provincial de Pamplona. Hasta ese momento no había tenido ninguna noticia sobre mi caso.

Toda esta situación fue denunciada en le prensa, y al mismo tiempo durante mi instancia en la cárcel, envié escrito al Capitán General de la III región militar, solicitando el tratamiento de urgente para mi caso, pidiendo la libertad, denunciando el caso y exigiendo en último caso mi traslado urgentemente a Cáceres, única posibilidad que me plantearon los militares para conseguir la libertad y el esclarecimiento de mi caso. Hay que hacer constar que desde el día 27 de Septiembre, estaba en huelga de hambre, situación en que permanecí hasta el 8 de Octubre.

El día 4 de octubre de este año, salí de la cárcel de Pamplona con dirección a Cáceres. El mismo día 4 ingresaba enel Penal de Burgos (sección Tránsitos). Allí, y debido a la entrada de los antidisturbios, entrada totalmente injustificada, fuimos objeto de malos tratos, y nos

"requisaron" todo el dinero que llevábamos encima.

El día 5 salí del Penal de Burgos con dirección al Penal de Alcalá de Henares (sección Tránsitos), donde ingresé ese mismo día. El día 6 salí de la sección de tránsitos de Alcalá, para ser trasladado a la Prisión Provincial de Cáceres, donde ingresé ese mismo día. El día 9 de octubre de este año, ingresaba definitivamente en los calabozos del Cuartel Infanta Isabel de Cáceres.

Hasta ese día no se había adoptado por parte de la autoridad militar ninguna medida encaminada a resolver mi caso, y éste permanecía estancado.

El día 11 de Octubre fui llamdao a prestar declaración por el Juzgado del CIR nº 3, sobre el presunto delito de deserción. Naturalmente negué la realización por mi parte de tal delito y volvíx a insistir en mi condición de objetor. Al mismo tiempo solicité hablar con el Coronel del CIR, y le expuse también mi condición de objetor. Aproximadamente una semana más tarde se me volvió a citar en el Juzgado del CIR para comunicarme que, a la vista de los hechos, el capitán Juez Instructor de la causa, había estimado que lo mío era una falta grave de no incorporación y solicitaba para mí dos meses de arresto. Al mismo tiempo, pasaba a enviar mi causa a Capitanía Gneral, para su confirmación y decretaba mientras tanto mi libertad privisional.

El día 27 de ocutbre se hacía efectiva la libertad provisional, con la obligación de presentarme los días 1 y 15 de cada mes al Juzgado del CIR, y pasando a depender del Coronel del CIR. Este dispuso mi traslado a la enfermería del Cuartel Infanta Isabel, pudiendo circular libremente por el Cuartel, pudiendo tener derecho al paseo diario, al igual que el resto de soldados, y teniendo la obligación de presentarme al oficial de guardia, cada vez que quisiera salir o entrar, y a Retreta y Diana.

Durante el tiempo en que permanecí en el calabozo del cuartel — Infanta Isable, envié un escrito difigido al Capitán General dela 1ª región militar, comunicándole mi situación, reiterándole mi ~~situación~~ condición de objetor, y solicitando mi libertad y la rápida resolución

de mi caso.

El día 14 de Noviembre fui llamdado a prestar declaración por el Juzgado de este CIR nº 3, sobre mi condición de objetor. Me negué a - aceptar el decreto ley sobre objeción por motivos religiosos y volvím a solicitar mi libertad, acogiéndome nuevamente al punto 5º de la orden interna de fecha 26 de noviembre de 1977.

En el día de la fecha, tengo conocimiento de que se ha ordenado que siga curso mi causa por deserción, y que mi expediente de objeción está en un punto muerto.

FONDOMOC

Cáceres, 17 de Noviembre de 1.978. ILMO. SR. CORONEL JEFE DEL CIR nº 3

C A C E R E S

ILMO. SR. CORONEL:

YO, JOSE LUIS MORENO MERELO, NATURAL DE JAEN, DE VEINTIUN AÑOS DE EDAD Y CON D.N.I. Núm. 15.810.130.

EXPONGO: Que habiendo sido llamda a filas en mi reemplazo correspondiente, 77/3, me presenté en este C.I.R., con objeto de cumplir con mis obligaciones militares, el diez de Julio del presente año.

Que después de permanecer por espacio de once días en este C.I.R., las dudas que me había planteado sobre la realización del Servicio Militar, me llevaron a la firme determinación de declararme Objetor de Conciencia, por motivos morales que me impiden todo tipo de servicio de armas, así como toda participa-ción en Organismos, o Entidades, o Institutos Armados. Por esta causa no compareci en este C.I.R., el pasado día veintiséis de Julio a diana como indicaba el permiso que me fue concedido.

Conocido este hecho por la Autoridad Militar competente, me fue extendida orden de búsqueda y captura, siendo finalmente detenido, el día dos de Septiembre del corriente año.

Trasladado posteriormente con fecha nueve de Octubre a los calabozos de este Cuartel Infanta Isable, y sin que hasta ese momento me hubiera sido aclarado por la Autoridad competente cuál era mi situación, fui llamado a prestar declaración [redacted] en el Juzgado de este C.I.R., el cual me abía abierto causa por el presunto delito de deserción, para prestar declaración sobre este supuesto delito.

Como quiera que tengo conocimiento de la carta del Excmo. Sr. — Ministro de la Defensa, Teniente General Gutierrez Mellado, que fue distribuída en todos los cuarteles y centros de instrucción de reclutas en Noviembre del pasado año (y de la que adjunto copia).

Vuelvo a hacer constar ante V.S., (el pasado mes de agosto ya le había dado a conocer esta decisión, así como en la posterior declaración que efectué en el Juzgado de este C.I.R.), mi decisión de declararme Objetor de Conciencia.

Así mismo como quiera que en el día de la fecha no se vislumbra una satisfactoria y pronta resolución de mi caso,

Es continuación del folio número uno.

SOLICITO DE V.S.:

1º) Me sea reconocida por escrito mi condición de objetor de conciencia

2º) Me sea cerrada la causa que se sigue contra mí, por presunto delito de deserción, ya que a la vista de los hechos nunca existió ni intención, ni siguiera ejecución de tal delito, si-no una mala interpretación y ejecución en el procedimiento de alegación de la anteriromente citada objeción.

3º) Sea liberado de mis actuales mobligaciones militares, en espera de la promulgación del Estatuto de la Presidencia del Gobierno para la Objeción de Conciencia al Servicio Militar.

4º) Sea puesto en libertad absoluta hasta dicha fecha no teniendo hasta entonces ulterior contacto con la Autoridad Militar.

5º) En caso de que estas peticiones no sean aceptadas en un plazo — razonable, me veré en la obligación de dar cuenta ~~en~~ a la Autoridad a la que — compite mi situación, (Excmo. Sr. Ministro de la Defensa, Excmo. Capitán — General de la Primera Región Militar, Comisión de Defensa del Congreso, y del Senado, así como a Su Señoría el senador por Cataluña Lluis Mª Xirinacs, — que hasta la fecha ha venido defendiendo en las Cortes a los objetores de — Conciencia), a la vez que del incumplimien o de las órdenes que la mencionada autoridad ha dispuesto, y de ciertas irregularidades en el procedimiento que han posibilitado el que se retrase la resolución de mi caso.

Este escrito ha sido motivado por el evidente retraso en la resolución de mi caso inmediatamente, que han inducido a que el Movimiento de objeción de conciencia tome cartas en el asunto. Y en evitación de posteriores consecuencias extrañas a este proceso paso a dar cuenta de tal situación.

Esperando de V.S. la comprensión y ayuda de la que en ningún momento he dudado, me despido, a t t m e, de V.S.

FIRMADO:

ILMO. SR. CORONEL JEFE D. FEDERICO ACEVEDO LABORDA. C.I.R. Núm 3: Cáceres.

València 28-XI-78

¡Hola a todos!

Os pedimos disculpas a todos los grupos por el retraso en el informe de lo que creemos debe ser la línea de acción.

Las conclusiones a que ha llegado el grupo de València son las siguientes:

- No descartamos la acción directa en cuanto que sirve para dar a conocer la objeción y en cuanto instrumento de lucha óptimo para determinadas ocasiones.

Estamos en contra de una acción directa activista e irreflexiva que solo sirva para aniquilar los grupos y hacer de nosotros unos "mártires de la objeción".

-Nos definimos en el sentido de línea de acción de tipo informativo y de difución de la que no quedan excluidas las acciones directas, sin embargo apoyaremos a todos los grupos que se decidan por una línea de acción ofensiva a nivel estatal para obtener el estatuto cuanto antes.

-Pensamos que lo que está quemando a algunos grupos es el carecer de una estructura y unos planteamientos sólidos, sin confundir con una burocracia contra la que estamos.

Hay que hacer notar que consideramos fundamental el apoyo popular en nuestra lucha y por lo tanto, toda línea que no vaya encaminada a conseguirlo está destinada al fracaso.

Hacemos constar que el diálogo con interlocutores válidos no supone rebajar planteamientos, ni siquiera pactar sino que responde al deseo de que aquellos estén mejor informados y se den cuenta de que tienen ante sí a un movimiento coherente.

-Proponemos la creación desde ahora de una estructura alternativa montada por nosotros mismos frente a la que intentará imponernos el gobierno; Nuestras acciones, entonces, irían encaminadas a defenderla, no limitarse a protestar en abstracto.

-Pensamos asimismo que los diferentes grupos tenemos que trabajar sobre todo sobre nosotros mismos y a nivel de la realidad de nuestras nacionalidades respectivas

FONDO MOC

-Naturalmente esta propuesta de línea de acción no es en absoluto cerrada ,ya que estamos también dispuesto a hacer acciones a nivel estatal y acciones directas, pero creemos que con eso no x' basta en absoluto.

Las actividades que está desarrollando el grupo de Valencia actualmente son las siguientes:

-Montaje de charlas, coloquios y proyecciones en los diferentes pu pueblos y comarcas del país valenciano destinadas a la formación de más grupos (Ya se está realizando, ha surgido un nuevo grupo)
-Concluido un Dossier para conseguir el apoyo del Consell del Pais Valencià
-Cursillo de técnicas no violentas para finales de Febrero
-Y sobre todo: ECHARLE IMAGINACION A LA COSA
-Montaje como grupo colaborador de una emisora de "RADIOS LIBRES"
-Investigación de nuevos posibles servicios civiles

A continuación os adjuntamos una copia de las conclusiones de la pasada convivéncia que tenemos) tuvimos el grupo de Valencia. Os rogamos reflexioneis sobre ellas, sobre todo en el apartado dedicado a unir las luchas de objetores e insumisos.

SALUDOS!

FONDOMOC

BILBAO

Papá, mamá:

FELICIDADES!!!

Llega la Navidad, tiempo de paz, de amor, de regalos y de alegría. Otro año más para regalar a tus hijos metralletas, pistolas, tanques...y todo tipo de juguetes que le preparen el camino para la violencia, la guerra, los asesinatos. Así, además de vivir en una sociedad en que todo esto es normal, tiene en su casa todas las facilidades para recrearse jugando a la guerra... Vaqueros que maten a indios, y mil metodos más. Así, los niños empiezan a acostumbrarse a las cosas más inhumanas y tristes.

Es tiempo de amor... y en nombre de un niño que nació para la paz, regalamos a nuestros hijos todo lo que debieran despreciar de nuestra sociedad.

Los niños juegan a matarse, y se pasan tardes enteras pensando cómo matarse mejor, por sorpresa... y ya comienzan a dividir el mundo entre buenos y malos.

¿Alguna vez habéis pensado regalarles la calle de "Las Cortes" en miniatura, y que se pasen tardes enteras haciendo funcionas las "muñequitas" y "muñequitos" buscando las más diversas situaciones?.

Vosotros sabéis que sólo con la "tele" en su mente van entrando todas estas ideas, poco a poco, pero seguro. Si además les pones en las manos todo eso, ¿adónde podemos llegar?.

Poco a poco también en su concepción de las cosas, se deforma el sentido de lo justo y lo verdadero. Y van jugando a que la violencia es la solución de los más diversos problemas, y que matando al que hace esto o aquello, solucionaremos muchos problemas.

Con los juguetes bélicos, el niño desarrolla su imaginación y descarga su agresividad natural; pero,¿os habéis preguntado hacia donde?, ¿a costa de qué?, ¿como?, ¿es que no hay otro modo?, ¿quien hace quí el negocio?, ¿Por qué todo el mundo compra juguetes bélicos a sus hijos?, ¿os imaginais por un momento toda una generación de niños que no vean en la violencia ningún sentido, que no la acepten como sistema para hacer cumplir ninguna ley, que no lo vean normal... niños que, al oir hablar de un asesinato cometido en su pueblo tiemblen, en vez de representarlo al dia siguiente con sus amigos?.

¿OS IMAGINAIS NIÑOS EDUCADOS PARA LA PAZ?

Pero la realidad es que vuestros hijos son educados para la guerra, sin que ello nos haga pensar especialmente, o nos horrorice.

Pero nosotros os preguntamos: ¿Por qué les compráis estos juguetes?, ¿Hay alguna razón, o es que la "tele" también ha hecho de las suyas en vosotros?. La tele, los anuncios, los libros, todo.

¿No os da miedo la oportunidad que quitáis a vuestro hijo, poniéndole desde tan pequeño un arma en sus manos?.

Lo que parece un regalo, ¿es en realidad un regalo?

Para una educación no-violenta, podemos empezar ya, NO COMPRANDO JUGUETES BELICOS, y no colaborando con ninguna situación que pueda llevar o llegar a violencia, porque siempre hay otra alternativa.

En lugar de un tanque, regálale una caja de carpintero, en lugar de una metralleta, llévale al monte.

Si quieres la paz, no prepares la guerra.

Por una educación no-violenta.

FONDO MOC

Ama, aita:

ZORIONAK!!!

Eguberria dator, bake, maitasun, bezuza eta alaitasunaren garaia. Beste urte bat gehiago zure semeei metrailetak, pistolak, tankeak... eta erahilketa, gerra eta biolentzirako bidea diezaioten era guztietako jostailuak erregalatzeko. Hala hauguztiau normala den gizarte batetan biziz gain, ba dituzte haien etxean erreztasun guztiak gerretan jolasteko... indioak hiltzen dituzten bakeroak eta mila methodo gehiago. Hala, umeak, gauzetarik onkerrenetaz eta tristeenetaz ohituratzeko hasten dira.

Maitasunaren garaia da... eta bakerako jaio zen haur baten izenean, gure gizartearen mespresatu beharko zuten guztia erregalatzen diegu gure semeei.

Haurrek elkar hiltzeko jolasten dute, eta arratsalde osoak pasatzen dituzte nola hobe elkar hil, sorpresaz hiltzeko... eta onen eta txarren artean mundua sailkatzen hasten dira.

Inoiz asmatu duzue "Las Cortes" kalea miniaturaz erregalatzea, muñekotxoak funtsiona erazten, arratsalde osoak, egoerarik dibertsoenak bilátzen pasa ditzaten?.

Ba al dakizue telebista dela medioz bakarrik haren gogoan ideia hauk, pixkana pixkana sartzen ari direla? Gainera, eskutan hori guztiori jartzen badiozu, noraino hel gaitezke?.

Pixkana pixkana ere, berak duen gauzen sorkundean egiazkoaren eta zuzenaren zeintzuak desmoldatzen dira. Eta biolentzia arazo dibertsoenen irtenbidea jolasten dute, edo eta hau edo huro egitenduena hiltzen arazo asko askatzen dugula.

Jostailu belikotaz haurrak bere imjinazioa desarrolatzen eta bere agresibidade naturala iraultzen du; baina, norantz galde diezaiokezue zuen buruei? Zeren truk? Nola? Ez dago beste modurik? Nork egiten du negózioa? Zergatik jende erok erosten dizkie beren semeei jostailu belikoak? Biolentzian sentidurik ez dezaten haurren gizaldi bat susmatzen duzue?, legerik ere betetzeko sistimatzat onartzen ez dezatela... haien herrian gertatutako erahilketaz entzutean dardaraka has daitezen, beren lagunekin errepresentatu egin ordez?.

BAKERAKO HEZITAKO HAURRAK SUSMATZEN DITUZUE?.

Baina errealitatea, zuen semeak gerrarako heziak direla da, hark zuei bereziki pentsa erazike, ikara erazike.

Baina guk, gera galdetzen dizuegu: Zergatik erosten dizkiezue jostailu hauk? Arrazoiren bat al dago, ala telebistak zuengan ere bereak eta bost egin ditu? Telebistak, anuntzioek, liburuek, guztiak.

Ez zaituzte bildurtzen zuen haurrei kentzen diozuen abaguneak, hain txikitatik bere eskuetan harma bat jartzen?

Bezuza iruditzen zaizuna, benetan bezuza da?

Ez-biolentzio hezkuntza baten alde iadanik has gaitezke, lostailu belikoak erosteke, biolentziara daraman edo eraman dezakeen egoerarekin ez kolaboratzen, beste alternatiba baitago beti.

Tanke baten ordez, harotz kutxa bat iezaiozu, metraileta beten ordez, eraman ezazu mendira.

BAKEA NAHI BADUZU, EZ ANTOLA GERRARIK

Hezkuntza ez-biolentzidun baten alde.

FONDOMOC

EL ARCA

ELEMENTOS DE UN MUNDO NO-VIOLENTO

El Arca es una Orden Laboriosa, Patriarcal e Interconfesional, fundada por Lanza del Vasto algunos años después de su paso por la India donde recogió el mensaje de la no-violencia de Gandhi, verdadera aplicación del sermón de la montaña, del que tan poco caso han hecho los cristianos hasta nuestros días, en su aplicación a la vida cotidiana, económica y social y en sus perpetuos conflictos entre clases y pueblos.

En esta Orden viven en comunidad matrimonios, célibes, chicos y chicas jóvenes, agrupados según la forma de los primeros cristianos en torno a una regla de vida, una enseñanza espiritual, la oración y el trabajo de las manos. El motivo no es, como algunos creen, para mantenerse al abrigo de un mundo malvado, sino para prepararse al combate no-violento.

La lucha contra la injusticia y la violencia, primero en cada persona y luego en el mundo, en efecto es su principal razón de ser. Todos los Compañeros de esta Orden están comprometidos mediante votos a estar disponibles en cualquier tiempo a defender, con las "armas de la paz", a los más pobres y oprimidos.

Pierre PARODI, médico Compagnon del Arca

"Si el etnólogo pudiera decir: he aquí de qué nos sirve, a nosotros contemporáneos, la experiencia de miles de sociedades. -Preconizaría sin duda una descentralización en todos los órdenes, a fin de actuar de forma que el mayor número posible de actividades sociales y económicas se realizara a esos niveles de autenticidad donde los grupos están formados por hombres que tienen un conocimiento concreto los unos de los otros".

Claude Levy Strauss

EL ARCA

- Elementos de un mundo no-violento

El Arca fue fundada por Lanza del Vasto diez años después de su encuentro con Gandhi, en 1948, el mismo año en que murió su maestro y amigo.

Su nombre evoca la primera Alianza, la paloma de la paz, el arco Iris y la viña de Noé, salvador de la familia humana y de los animales.

Los "Compañeros"del Arca se llaman los "gandhianos de Occidente".

Una "Orden" es una comunidad de hombres unidos mediante votos, una misma regla y un espíritu común. El Arca puede definirse como: Orden Patriarcal, No-violenta, Laboriosa y Ecuménica.

La Orden se dice "Patriarcal" pues se parece más a una tribu que a un convento de monjes; es un agrupamiento de familias y de jóvenes célibes que quieren eliminar de sus vidas la mentira, el abuso, el espíritu de lucro y dominación, causas de los mayores males del mundo.

Se dice "Laboriosa" pues los Compañeros trabajan sobre las cosas, los hombres y sobre sí mismos. En las cosas mediante el trabajo de las manos gracias al cual se liberan y sustentan sin explotar a los demás; en los hombres invitándoles a compartir su vida y su búsqueda; sobre sí mismos por el conocimiento de sí, la posesión y el don de sí.

La Orden se dice "No-violenta", ya que sus miembros pueden ser llamados en cualquier momento para tomar parte en acciones cívicas o privadas contra las injusticias, los abusos y opresiones, cualesquiera sean sus autores o víctimas, sin desear el mal a nadie, incluso a los que hacen el mal. Esta lucha contra la violencia comienza en uno mismo y en su propia casa.

FONDO DOC

La Orden se dice "Ecumérica" a causa de su misión de reconciliación religiosa. No está sujeta a ninguna Iglesia establecida, ni predica una nueva religión. Exige de cada uno de sus miembros la fidelidad a la suya, a su devoción, a profundizar en sus conocimientos tradicionales. Cualquier furor sectario o fanático se rechaza en el Arca y aún más el fanatismo antirreligioso.

En la actualidad, la Orden constituye una comunidad rural implantada sobre el dominio de La Borie Noble, en el Alto Languedoc. Además de esta comunidad madre, están las filiales de Tata, oasis al sur de Marruecos, dedicada al servicio de la salud de los douars; y de Truels, en la zona de extensión del campo militar del Larzac. Grupos de amigos en diferentes ciudades de Francia, Suiza, Bélgica, España, America del Sur, Canadá, reciben la enseñanza espiritual del Arca y son invitados a periodos de prueba, reuniones y campamentos. Los grupos de preparación a la Acción Cívica No-violenta fueron igualmente suscitados en Francia por el Arca.

La no-violencia aplicada a todos los planos de la vida

Nuestras intervenciones no han sido más que testimonios y signos, no empresas colmadas por el éxito. Y es que, para hacer, es necesario en principio ser, y en esto nos esforzamos especialmente. No consideramos la preparación espiritual como algo en función de, sino algo más importante que cualquier manifestación o victoria exterior. Colocar al hombre ante Dios y ante si-mismo, es algo deseable en si. Una vez reencontrado el Arbol de la Vida, los actos caerán como frutos maduros y sabrosos.

La acción más eficaz, el testimonio más significativo en favor de la no-violencia y de la verdad es: -más que descender por las calles distribuyendo panfletos, o hablar a las muchedumbres, ir de puerta en puerta, conducir marchas y campañas, irrumpir en las fábricas de bombas, emprender ayunos públicos, afrontar a la policía, sufrir golpes y prisión (cosas buenas en

su momento y que nosotros hacemos voluntariamente)... es ante todo vivir. Es llevar una vida que sea una y donde todo se oriente en el mismo sentido, de la oración y meditación al trabajo por el pan diario, de la enseñanza de la doctrina a la distribución del abono en el campo, de la cocina al canto y al baile alrededor del fuego...

Es mostrar que es posible una vida exenta de violencia y de abuso (violencia tanto oculta como brutal, abuso tanto legal y permitido como ilegal), y que, incluso, no es más difícil que una vida de negocios y de lucro, ni más desagradable que una vida de placer, ni menos natural que una vida "ordinaria".

Es encontrar a todas las preguntas que se plantean al hombre de hoy y de todos los tiempos la respuesta no-violenta, formularla claramente y esforzarse por vivirla:

¿Hay una economía no-violenta que no suponga ninguna opresión ni se preste al abuso?

¿Una educación no-violenta de los niños y una enseñanza de la no-violencia para pequeños y grandes?

¿Una autoridad no-violenta que no se sostenga sobre la fuerza ni comporte ningún privilegio?

¿Una justicia no-violenta, exenta de sanciones y de violencia?

¿Una agricultura y cultivo no-violento?

¿Una medicina no-violenta?

¿Un régimen alimenticio no-violento?

Y por principio, toda violencia -inclusive verbal, mental, disimulada y solapada- es eliminada de nuestra vida religiosa.

Elementos para una economía no-violenta

Puesto que pretendemos desenredar nuestra vida del espíritu de lucro, principal causa de injusticia y de violencia, no resultará extraño que:

- Nos esforcemos en sacar directamente de la tierra nuestra subsistencia mediante el trabajo de las manos, evitando tanto como sea posible el uso de máquinas y del dinero.
- Nos esforcemos en no violar y romper el lazo que Dios y la naturaleza han establecido entre lo que la boca demanda y lo que los dos brazos pueden producir.
- Que reduzcamos nuestros deseos a las necesidades, y las necesidades al extremo, a fin de librarnos del excesivo trabajo.
- Que vendamos lo sobrante de lo que producimos nosotros mismos y nunca jamás compremos para vender y aprovecharnos del cambio.
- Que pongamos en común nuestros recursos si pueden servir a la comunidad, y renunciemos al resto. Nuestras comunidades permanecen pobres, no acumulan recursos por encima de las provisiones anuales.
- Que observemos esta regla de oro: no pagar a nadie ni dejarnos pagar por ninguno.
- Que no explotemos a ningún hombre, aún si lo pido, ni nos hagamos cómplices de algún oportunista permitiéndole que nos explote, incluso si esto nos conviene. Pues nos consagramos al servicio tanto como nos negamos a ser o hacernos esclavos.
- Que además, no explotemos nada, ni bestias, ni plantas ni tierra; cultivamos, dejamos vivir, dejamos morir, hacemos vivir. Siempre se termina tratando a los hombres como se trata a la naturaleza.
- Que en la práctica de todos los oficios, nos preocupemos menos de la cantidad del producto que de

su calidad, menos del producto que del productor.

- Que no consideremos el trabajo y el oficio como algo exterior a la vida personal, a la vida espiritual, sino que estimamos la obra de las manos como un acto sagrado: y también como un acto de vida, pues lo creemos interesante, variado, armonioso, instructivo y edificante.

- Que participemos todos, los jefes los primeros, en las tareas y servicios más bajos, a fin de que no humillen ni aplasten a nadie.

- Que en nuestra comunidad, todo artesano conozca y practique su oficio desde el principio hasta el final; y fabrique el objeto desde la materia primera hasta la última decoración. Ninguno se encuentra atado a una tarea fragmentaria ni convierte el objeto en fin, por miedo a que no se transforme en un hombre acabado y maduro. Pues es haciendo cosas como los hombres se hacen.

Ninguno entre nosotros se encierra en un oficio exclusivo, sino que posee varios oficios y alterna, hasta que todos sean requeridos para los trabajos de la tierra, amén de otras tareas aconsejables para la salud y la santidad. Todo artesano buscará el ritmo y el sentido de su oficio y reencontrará los secretos perdidos después de la ruina de las Corporaciones.

El Arca no es una Orden Religiosa ni Caballeresca. Sin embargo, tiene algo de las dos: es una Orden Laboriosa. No es un gremio de monjes, sino un nuevo pueblo, formado por tribus y familias que tienen su descendencia y educan a sus hijos, un pueblo muy singular que no conoce las fronteras de naciones, ni de clases, de razas, o confesiones. Un pueblo que no se enfrenta, sin motivos, a las autoridades constituidas y a las leyes de los paises, sino que se considera -a pesar de su tamaño reducido- libre y soberano, a imitacion de los nómadas del desierto y de los romanichelos.

FONDO MC

Elementos de una autoridad no-violenta

Ya que pretendemos despegarnos del ansia de poder, causa de todas las guerras, no causa sorpresa el que nos constituyamos en tribus patriarcales, aunque nuestra parentela no esté fundada sobre los lazos de la sangre, sino en la libre opción y los votos; aún más, que no consideramos la autoridad como hereditaria, sino fundada también sobre la libre elección; cada jefe asume en vida la iniciación y el ejercicio en el cargo de su sucesor.

El Consejo de los compañeros y compañeras, reunido en torno al patriarca, decide todo lo que concierne a la marcha de la casa, por unanimidad, así como la aceptación de un nuevo compañero. Si la unanimidad no se consiguiera inmediatmante se emprendería el silencio y el ayuno hasta lograrse.

El patriarca se alimenta, vive y viste como uno más. No se le debe ningún servicio personal. Realiza sus días en los campos y el taller. Tiene el cuidado de las almas. Es el guardián de la regla y de las tradiciones. Nada puede ordenar que no esté en la doctrina y en la regla o no sea dictado por la necesidad del momento. Bendice el pan y entona la oración común. Acuerda las dispensas o reafirma la disciplina. Es el encargado de la basura. Pero en la acción directa, cívica, revolucionaria, el patriarca general de la Orden se convierte en el capitán.

Por otra parte, cada uno de los compañeros se ejercita por un tiempo, en todos los puestos de autoridad y cargos, alternativamente. Aristóteles decía en la Política que "la libertad es la alternancia del mando y de la obediencia". Para nosotros, ambas, que son dos formas de servicio, son ejercidas simultáneamente gracias al ejercicio de la corresponsabilidad.

PONDOMO

Elementos de una justicia no-violenta

Ningún hombre libre tiene el derecho de castigar a otro. El hombre libre es el que conoce la ley, reconoce su falta y se castiga a si mismo.

Cualquiera sea testigo de la falta de su hermano no debe denunciarlo, sino encontrarle en secreto y preguntarle en nombre de la Regla qué penitencia él piensa que debe tomar. Si el culpable resiste, el testigo ha de tomar sobre si mismo la penitencia.

De esta manera desaparecen de la escena de la justicia el policía, el espía, el juez y el verdugo. Toda la justicia en el Arca se basa en esta práctica. Cada anochecer después de la oracion, los compañeros y compañeras se reunen para la "culpa". Cada uno denuncia sus faltas a la regla y ofrece reparación. Se puede hacer algún comentario sobre la disciplina general de la jornada, pero sin acusar a nadie.

La oración de la noche termina con el beso de paz, con.lo que toda disputa se anula, o al menos no puede continuar. De lo contrario, se haría imposible la clausura de la jornada. Toda la comunidad permanecería en vela, haría oración, ayunaría y aguardaría hasta la reconciliación.

De las cuatro fiestas

En la Orden Laboriosa del Arca, la fiesta ocupa un lugar mas importante que el trabajo. Pues la fiesta es el trabajo de Dios.

Es todo lo contrario de distraccion, dispersión o juego. Es la celebracion de "la llamada", del retorno sobre sí, del retorno al Señor, la alegria de unirse y sentirse ligados. Es el momento de las resoluciones, de las promesas y de los votos.

El Arca celebra principalmente cuatro grandes fiestas colocadas en las cuatro estaciones del año: Navidad, Pascua, S.Juan y la Noaquia o fiesta de la santa viña de Noé, en el equinocio otoñal.

FONDO COMUNITARIO

Elementos de reconciliación religiosa

El Arca no es una orden religiosa. No pretende instituir una nueva religión. Su esfuerzo se centra en la reconciliación humana, en la pumificación de los medios de existencia, en una orientación a la vida espiritual y una iniciación a los caminos de la sabiduría.

No es su intención atacar, criticar, reformar o reemplazar a alguna Iglesia establecida. Ni pretende aportar cierta revelación tocante a los últimos fines, ni preconiza un nuevo estilo de adoración.

La Orden del Arca es como un padre de familia cuya primera preocupación es la de dar gloria a Dios. Pero cuando se pretende vivir santamente, hay que tratar de ser en principio honesto y no mostrarse pío a expensas de los demás

Hombres de religión distinta pueden entenderse sobre estos principios y vivir codo a codo en una profunda amistad espiritual, a condición de considerar que Dios es Uno, Unico y el Mismo, que es El que es, que está en todo lo que es y en la unión de todos los que se unen; a condición de considerar el fondo común de todas las tradiciones y de suspender las discusiones y el juicio sobre las diferencias.

Nuestra regla invita a cada hombre a convertirse a su propia religión, a convertirse, es decir, a pasar del estado profano al estado religioso o interior. Todas las religiones son toleradas en el Arca, excepto la intolerancia y la irreligión.

Con los no-creyentes no discutimos ni tampoco los predicamos. Si acuden a nosotros, los dirigimos hacia la contemplación de su propia alma. La imagen de Dios está allí, el reino de los cielos está en su corazón. Que ellos vean y toquen lo que es. ¿Qué más vamos a predicar y a discutir?

FONDO INRI

Elementos de una reconciliación politica

Ya que el problema social se encuentra resuelto profunda y definitivamente en la orden Patriarcal, no tenemos nada que ver en los encadenamientos que conducen a las mareas de sangre de la historia; más aún, nos esforzamos por no participar en ninguna de las obras, en ninguno de los abusos, en ninguna de las agitaciones que conducen a la guerra. Nos está estrictamente prohibido profesar opiniones politicas, o cupar puestos oficiales, o ampararnos en el poder. No significa que nos despreocupemos de los haceres del mundo, o que despreciemos a nuestros semejantes, o seamos indiferentes a su miseria, a su servidumbre y dissensiones; nuestra retirada no es mas que el alejamiento indispensable para considerar los acontecimientos, abrir caminos y buscar el remedio.

El fin de la orden es crear en el corazón de las naciones islotes de vida perfecta; no quiere decir esto que nos consideremos perfectos y ejemplares, sino que, siendo imperfectos y en muchas cosas los últimos, encontramos desde el presente el jardin y el reino de los cielos, la demostración es ostensiva. Multiplicar estos islotes de vida perfecta como enjambres, recuperar al mayor numero posible de hombres de las vanas filosofias de moda y en lugar de empujarles a luchar unos contra otros, nacion contra nacion, clase contra clase, partido contra partido, religión contra religión, sin saber lo que resultará del choque, unirles, pacificarles desde ahora y oponer su paz a la agitación del mundo.

-bibliografía: Peregrinación a las fuentes
Sur, Buenos Aires
de Lanza del Umbral de la vida interior
Vasto Siguemo, Salamanca

PARA TOMAR CONTACTO CON LA COMUNIDAD

COMUNAUTE DE L'ARCHE
LA BORIE NOBLE
34260 LE BOUSQUET D'ORB
FRANCE Tf. (67 . 33 . 67) 440929

BANCOMO

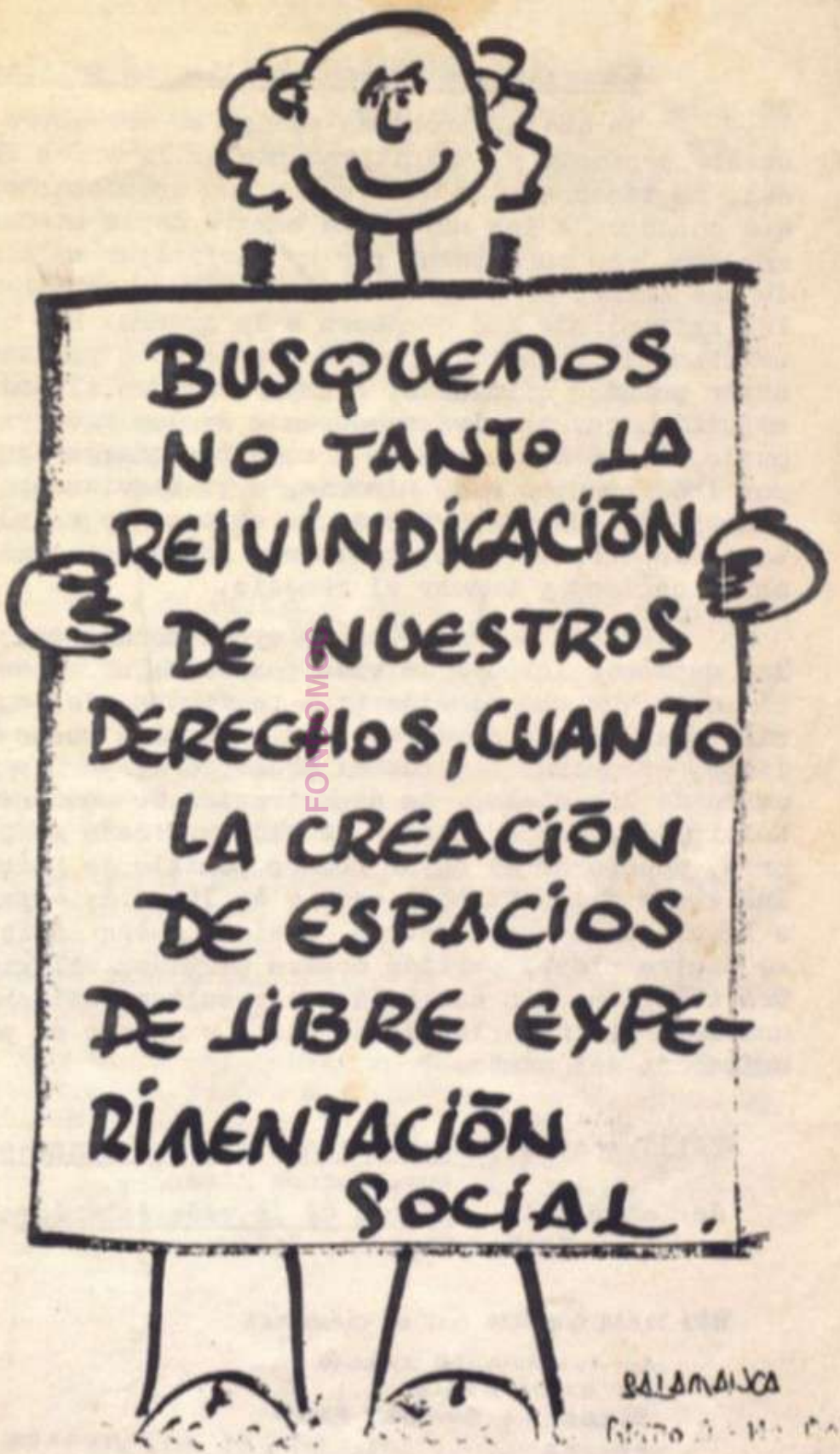

FONDOMOC

SALAMANCA

52-C24

FILOSOFIA DEL SERVICIO CIVIL

Introducción -"Nuestro no al Servicio militar".

Nuestro no al servicio militar sólo puede ser entendido desde un inconformismo social que nos lleva a una necesidad de cambio.

En un mundo en el que las estructuras económicas se mantienen gracias a una progresiva militarización de la sociedad.

En un mundo en el que se justifica la guerra y la carrera de armamentos como una realidad cotidiana, y por tanto, la necesidad de una Defensa y la existencia de los ejércitos.

En un mundo en el que se exige de los individuos el aprendizaje de unos determinados modelos de conducta. detrás de los cuales no hay sino una dudosa concepción del hombre y de la sociedad...

..... Nuestro no al servicio militar es una respuesta personal, una opción política, una alternativa distinta que nos compromete en la realización de una auténtica promoción humana y social en todos los campos, y en construir un mundo donde la justicia sea la primera razón para la paz.

Qué es un servicio civil?

El servicio civil ha de ser una alternativa que recoja la pluralidad de ideologías y opciones, al tener en cuenta los intereses de aquéllos que se niegan desde uba opción antimilitarista, a colaborar con el ejército, de aquéllos que no creen prestar con las armas ningún servicio a la nación o de aquellos que, simplemente, creen más interesante ayudar a solventar necesidades sociales más claras.

Por eso, el servicio civil ha de ser una realidad absolutamente independiente de la organización armada, pero totalmente inmersa e integrada en las necesidades de la comunidad.

El servicio civil es la colaboración que los objetores de conciencia estamos dispuestos a realizar en los sectores sociales más deficitarios o en tareas de tipo colectivo que hagan necesaria una dedicación plena. [El servicio civil supone, por lo tanto, el apoyo a una clase con la que el objetor se siente solidario, así como una visión política y social.]

Características del servicio civil.

1. Pedagógico.- Se trata de realizar servicios civiles en tareas sociales de las que emane el ideal que anima a los objetores a seguir este camino. Por ello, un servicio civil no puede realizarse en condiciones cerradas o en aislamiento del medio social, sino que debe aprovecharse la fuerza social de cambio que suponen el ejemplo y la denuncia de una tarea reivindicativa, no sólo sobre los afectados directamente por el servicio civil, sino fundamentalmente sobre la opinión pública.

2. No militarizado.- No se trata de un servicio militar no armado, sino de una servicio no militar, libre de toda dependencia de organismos militares o paramilitares, y con un régimen de vida en absoluto equiparable al de los soldados. El servicio civil es otra cosa, un modelo diferente de servicio donde la responsabilidad de la tarea a desarrollar depende directamente ~~de los propios afectados~~ de aquella persona que realiza el servicio civil.

3. Popular.- Que el servicio civil sea popular quiere decir que debe tocar e insertarse en las necesidades reales del pueblo. Como tal debe ser entendido por la gente. El servicio civil ha de de desterrar el lucro, estar desligado de una opción ideológica concreta, debe poder integrar a individuos de todos los estratos sociales y evitar ser un servicio burocratizado.

4. Asistencial.- En muchos casos, el servicio civil será básicamente asistencial trabajando directamente en la solución de las necesidades concretas de la comunidad.

5. Reivindicativo.- Un servicio exclusivamente asistencial podría resultar alienante. Se trata de defender y difundir los derechos, deseos y realidades del sector de personas a quienes vaya destinado el servicio.

6. Colectivo .- Por las características del servicio civil, no sería operativo reunir un gran número de objetores. En cambio, la formación de pequeños grupos ofrece ventajas evidentes:

- Eficacia del servicio civil.
- Función formativa del grupo.
- Función económica.

7. Pública.- Las posibilidades de este servicio deben ser ampliamente difundidas para garantizar a todos su libre opción.

Criterios básicos para la realización de los SSCC.

1. Los trabajos que se desarrollen en estos servicios civiles:
- no han de quitar puestos de trabajo laborales y remunerados.
- se deben realizar en instituciones o entidades con fines populares y no lucrativos.
- la elección del trabajo se debe procurar que sea a propuesta del objetor, ~~y siempre contando con su consentimiento.~~
- debe existir la posibilidad de que se desarrolle en grupo.

2. La duración de estos SSCC ha de ser la misma que la del servicio militar [redacted].

Campos de actuación de los SSCC.

Parte de los objetores de conciencia del Estado Español hemos hecho público muchas veces la voluntad de realizar, en tanto persista la obligación del servicio militar, un servicio civil para nuestra comunidad en los siguientes campos de actuación, donde éste se hace necesario:

a) Servicios de interés popular:

I) Asistencia sanitaria: Disminuídos físicos y mentales.
Ancianos.
Enfermos psiquiatricos y crónicos.

II) Educación y cultura: Promoción cultural en los barrios.
Alfabetización.
Bibliotecas populares.
Asistencia y promoción al menor.
Asociaciones y albergues juveniles.

III) Marginación social: Chabolismo.
Drogadicción.
Alcoholismo.
Predelincuencia y delincuencia juvenil. Ex- presos.

IV) Naturaleza: Protección ecológica y del medio ambiente.
V) Promoción y mejora del medio rural.

b) Servicios civiles por la Paz: investigación teórica y práctica sobre: - Defensa Popular No-Violenta.
- Desarme.
- Reconversión de industrias militares.
. colaboración con organismos que trabajen por la paz y dedicados a la lucha contra la guerra.

Es importante que todos los SSCC descritos en el apartado a), se planteen desde una actitud de denuncia y reivindicación. El objetivo no es suplir necesidades, sino fundamentalmente denunciar estas carencias. Se trata de motivar a la propia comunidad a asumir esa necesidad y llevarla adelante, o bien hasta que el Estado dote de los medios necesarios para que sea ocupada por personal remunerado.

FONDOMOC

DELEGACION DE LA ASAMBLEA DE OBJETORES DE CATALUÑA

COMUNICACION: LA ATENCION A JUBILADOS COMO UNA ALTERNATIVA PARA LOS OBJETORES DE CONCIENCIA.

UNA EXPERIENCIA.

En el barrio del Guinardó, la Asociación de Vecinos "Joan Maragall" trabaja desde hace un par de años, para conseguir que la Fonda Ripoll, una residencia privada de ancianos, pase a ser una residencia al servicio del barrio.

Esta "Fonda" tiene una capacidad de 100 plazas, y los trámites con el Ayuntamiento para la adquisición de la misma son un a larga historia de promesas incumplidas. La "Fonda" se encuentra actualmente cerrada a nuevos ingresos, residiendo en la actualidad unas treinta ancianas, con el peligro de que si la situación actual se prolonga, sea finalmente vendida como local para fines distintos de los actuales.

Ante el nulo resultado de las gestiones realizadas, los objetores de la Asamblea de Objetores de Cataluña decidieron en noviembre de 1978 hacerse cargo del servicio nocturno de asistencia a las internas, que se encontraba desatendido en aquellos momentos con el riesgo y las incomodidades que ésto suponía. Desde entonces los objetores han realizado el servicio con la promesa otra vez desatendida de que antes de febrero de este año, el Ayuntamier resolvería definitivamente la situación.

UNA ALTERNATIVA.

Así se ha demostrado la idea (Ya puesta en práctica por objetores en Can Serra-Hospitalet y en el Asilo de ancianos del Parque) de un posible Servicio Civil que dependiendo de organismos populares (Ayuntamientos y/o AA.VV, etc.) resuelva el deficit asistencial en que ahora se encuentran inmersas las personas de edad avanzada. Esta solución que de una manera temporal paliaría la ausencia endémica de presupuestos y planificación en este campo, podría por otro lado, iniciar actuaciones que permitan la posterior responsabilización oficial de nuevos servicios que completen el abanico asistencial actual.

Los posibles trabajos a realizar por el objetor en este campo, se concretarían:

a) Limpieza de locales, útiles de comer, arreglo de habitaciones, etc. (también es posible realizar este tipo de trabajos domicilio, a personas que por su edad les sea imposible realizarlos).

b) Atención personal a los ancianos, tanto a nivel humano (participación en el montaje de actividades, animación de centro ayuda al esparcimiento general), como a nivel asistencial (lavarles, darles la comida, vestirles, etc) para aquellos que lo necesiten.

c) Permanencias nocturnas, siempre que por otro lado quede garantizada la asistencia sanitaria en casos de urgencia.

d) Colaboración con las entidades de ayuda y promoción de los jubilados (Coordinadora de jubilados, Cáritas, Asociaciones

de Vecinos, etc.)

e) La colaboración con trabajadores sociales en trabajos complementarios a su gestión, para los que en la actualidad no existe ninguna previsión.

Esta clase de trabajos tienen la ventaja de no requerir una profesionalización previa, cuidando, no obstante de que estas tareas sean con el tiempo dotadas de los presupuestos necesarios para que puedan ser desarrolladas por personal especializado, creando así nuevos puestos de trabajo; justificando tan solo el trabajo actual de los objetores, la urgencia de estas necesidades y por el retraso usual de la Administración en asumirlas.

UNA REALIDAD

En el presente, y aunque la objeción de conciencia esta reconocida en el artículo 30 de la Constitución Española, faltan todavia el Estatuto y Reglamentos que regulen los posibles Servicios Civiles, por lo que los objetores nos encontramos, algunos desde hace ya 4 años, en una situación de espera hasta que este derecho sea definitivamente regulado.

Por otro lado los Servicios Civiles actuales, si bien constituyen una experiencia a la vez que un testimonio de lo que podrán ser en el futuro dichos Servicios Civiles, dificilmente pueden constituir una labor continuada, ya que los objetores, tienen que alternarsu Servicio Civil, con un trabajo retribuido que les mantenga, con los estudios para profesionalizarse, etc, sin ninguna garantía de que en el futuro se les tenga en cuenta el tiempo de servicio realizado.

Así pues, si nuestra situación no se arregla con rapidez, más tarde o más temprano, los Servicios Civiles tendrán que abandonarse, quedando lamentablemente desatendidos, tal vez de forma irreparable. La idea está lanzada, los Servicios Civiles están ahí pra quien quiera examinarlos, y los objetores por nuestra parte, estamos abiertos a todas las sugerencias que puedan ser útiles; falta solo que las asociaciones y entidades tomen ahora cartas en el asunto para reivindicar el reconocimiento y la aceptación legal de unos servicios civiles que sean autenticamente populares, disponiendo de los presupuestos que de otra manera habríamos malgastado en el Servicio Militar; dando así satisfacción a las esperanzas de todos.

PONOMO

CIRCUNSTANCIA	TRABAJO INTERNO	PARLAMENTO	ENTIDADES	GOBIERNO	ACCION CALLE	MUNICIPIO	ACCION CONCRETA	MEDIOS DE COMUNICACION
ANTEPROYECTO Puede durar todo el tiempo que quiera el gobierno ∞ ↓ APROBACION CONSEJO DE MINISTROS HASTA 10 DIAS ↓ PUBLICACION B.O.E. ↓HASTA 15 DIAS. COMISION. LA MESA DEL CONGRESO ENVIA EL PROYECTO A UNA COMISION (DEFENSA) Y SE NOMBRA EN ESTA UNA PONENCIA. ↓2 a 4 MESES PLENO DEL CONGRESO ↓HASTA 10 DIAS COMISION SENADO ↓HASTA 2 MESES PLENO DEL SENADO ↓HASTA 1 MES FORMACION COMISION RECTORA SSCC. Y REDACTORA REGLAMENTO ↓HASTA 3 MESES PLAZO INSCRIPCION OBJETORES. ? ↓ APLICACION	• COORDINACIÓN • DEBATE • CONVIVENCIA • INTERNACIONAL • SECRETARIA • DISCUTIR PROGRAMA	• PRESIONAR FECHA ESTATUTO • CONTACTO TECNICOS PARTIDOS • PRESENTAR PUNTOS BASICOS	• COORDINACION • TEORIZACION SS.CC. • NOTA ENTIDADES.	• PRESIONAR FECHA ESTATUTO.	• MESAS • PELICULAS. • NOTICIERO CATALAN. • CHARLAS	• INFORMAR QUINTOS ANTES DE ALISTARSE. • PRESIONAR AVAL SS.CC.	• PREPARARLA	• ARTICULOS DE FONDO • ARTICULO 30 CONSTITUCIÓN INCOMPLETO. • NOTA ENTIDADES
	• COMISION URGENCIA MADRID BARCELONA. • CONVOCAR OBJETORES.	• INICIO CONTACTOS PERMANENTES.	• CREACION: PRESENTE COMISION SS.CC. • DOSSIER DEFICITS-MARGINACIÓN	• CRITICA DE SU REDACTADO.				• CRITICA GOBIERNO • PUBLICIDAD PUNTOS BÁSICOS
	• ENMIENDAS Y CRITICA PROYECTO	• ENMIENDAS Y DIALOGO PERMANENTE.		• INICIO CONTACTOS TECNICOS DE CARA AL REGLAMENTO.	• SALIDA A LA CALLE DE LOS SSCC • INFORMACION MARCHA.		• MANIFIESTO. MARCHA MADRID	• PUBLICIDAD COMISION SS.CC • PUBLICIDAD MANIFIESTO.
	IDEM	IDEM.		IDEM	• INFORMACIÓN MARCHA.		• INICIO MARCHA MADRID.	• PUBLICIDAD MARCHA A MADRID
	IDEM	IDEM.	• QUEJA SS.CC. MARGINADOS	IDEM	• INFORMACION		• PERMANENCIA ANTE LAS CORTES	• PUBLICIDAD CRITICA PROYECTO
	IDEM	IDEM	• TOMA DE POSTURA.	• INICIO DIALOGOS.	IDEM.		IDEM	IDEM
	IDEM	IDEM	IDEM	IDEM	IDEM		IDEM	IDEM
	• CRITICA A LA LEY Y DIALOGO AL REGLAMENTO		• CREACION SSCC. AUTOGESTIONADOS Y PARALELOS. • AYUDA AL REGLAMENTO.	• DIALOGO PERMANENTE. • ENMIENDAS AL REGLAMENTO.	• CRITICA LEY. • INICIO DESOBEDIENCIA CIVIL.			• PUBLICIDAD DESOBEDIENCIA CIVIL.
	• CENSO DE OBJETORES. ACOGIDOS A CADA POSTURA.				• DESOBEDIENCIA CIVIL.			• PUBLICIDAD BIOGRAFIA Y NUMERO DE OBJETORES EN DESOBEDIENCIA CIVIL.
	• REPLANTEO M.O.C.							• DEFENSA DERECHO INSUMISIÓN. • PLANTEAMIENTO ANTIMILITARISTA.

FONDO MC

POR UNA ESTRATEGIA DE TRANSARMAMENTO

Como pasar de la D=P=N=V= en una dinamica autogestionaria

Tratando siempre las grandes lineas de lo que podria ser una DPNV, es necesario tener presentes en el espiritu las realidades actuales de la militarizacion y de la carrera de armamentos. Y esta confrontacion entre lo que existe y lo que nos proponemos hace resurgir inmendiatamente dos evidencias:

-el deterioro del sistema militar, la puesta en marcha de una DPNV no se puede hacer de la noche a la mañana.

-no se trata solamente de "dos utiles" de defensa sino de dos concepciones que no tienen nada en comun, por lo tanto sera necesariamente una lucha larga y dificil para que la DPNV se imponga.

estas dos evidencias, la de un tiempo de transicion y la de una lucha necesaria, plantean muy concretamente el problema de una estrategia de paso a la DPNV, liada (tanto en su ritmo como en las fuerzas que lo sostendran) a la estrategia de paso al socialismo autogestionario. para designar esta estrategia nosotros/as proponemos introducir una palabra nueva en nuestro vocabulario politico, la de "transarmamento"...de que se trata?

para empezar, no se trata solamente de desarme. cierto que compartimos profundamente las motivaciones de aquellos que frente a la locura de la carrera de armamento tienen la reaccion instintiva de dar un grito de alarma:"paremos todo ahora mismo"!!, pero una reaccion instintiva no constituye una estrategia de cambio, el problema sigue en pie, saber como desarmar ...asi la propuesta de "desarme unilateral inmediato", no tiene realmente ninguna posibilidad de encontrar audiencia en la opinion publica, fuera de circulos muy restringidos. en efecto, nos han condicionado de tal manera a identificar defensa con ejercito, que ni siquiera la evidencia de la "salida catastrofica de la carrera de armamento" basta para hacer aceptar un desarme unilateral. el tema de "quedarnos sin defensa" sera a pesar de todo el mas fuerte.

lo que importa es disociar defensa y ejercito a traves de la practica de luchas NV, a traves de la propuesta de la DPNV. en este sentido, el transarmamento no se opone al desarme unilateral: es el que lo hace imposible.

por otra parte, no hay que hacerse ilusiones sobre la potencia de la opinion para desembocar em el desarme.
el ejercito no se dejara suprimir por el voto de un texto de ley.- por esto aun creando, por un lado, en la opinion publica las condiciones para una decision politica de desrame, tenemos que dotarnos por otro lado, de las medidas estrategicas necesarias para resistir al aparato "milita-industrial" que lo intentara todo para evitar su propia supresion.
es por lo tanto vital que la puesta en marcha de tecnicos de autodefensa popular, preceda tales enfrentameintos. aqui de nuevo es el transarmamento una condicion del desarme.

es necesario precisar que el transarmamento no es tampoco una liazon camuflada a las proposiciones de desrame universal simultaneo y controlado? todos los estados sostienen este tipo de posiciones que les permite el decirse pacificos en sus objetivos lejanos, continuando con sus esfuerzos armamentisticos en nombre de lo razonable: "hay que lograr siempre que sean los otros los que comiencen a desarmarse.

una politica de transarmamento (precisamente porque devuelve la defensa al pueblo y se inscribe en un cambio politico que arrastra a una politica exterios nueva) podria ser inagurada ~~internacionalmente~~ unilateralmente en nuestro pais.

UN CAMINO (entre otros) HACIA EL SOCIALISMO:La insumisión al ejército.

... La cuestión fundamental que planteamos es la siguiente: ¿ EL PASO AL SOCIALISMO,EN NUESTRA SOCIEDAD TECNOCRATICA; PUEDE REALIZARSE SI SE OLVIDA LA INSUMISION MILITAR? Esta, si bien no es suficiente, evidentemente, ¿no es menos necesaria? ¿No se comprende la importancia de una insumisión colectiva a ciertas leyes, reglas y demás trampas culturales dictadas por y para el beneficio de una burguesía que intenta siempre una colaboración de clase que se sabe que es ontológicamente imposible?

Para nosotros, la insumisión al ejército surge de la insumisión a la burguesía y a la tecnocracia reunidas en el seno de las multinacionales, se inscribe al lado de las mil y una acciones "ilegales" que caracterizan las luchas obreras desde el principio junto a acciones legales del sindicalismo, y del electoralismo... acciones ilegales que caracterizan algunas luchas feministas, anti-racistas, la de los prisioneros o la de los pueblos dominados, explotados, aplstados,marginalizados...

... Hoy el combate continua : entendemos el combate asi por una sociedad en la que la paz no puede estar más que al termino de la lucha de clases

El combate continua por el hombre desalienado económicamente, cultural y espiritualmente.

EL combate continua un combate en que el hombre adquiere la medida del hombre en un amor sin complacencia, sin afectación, sin desmovilización política y social, en un amor que no concede nada al rigor de la verdad que es duro en su ternura y tierno en su dureza" René CRUSE

¿ SERVICIO MILITAR O SERVIR A LAS VICTIMAS DE LA EXPLOTACION ECONOMICA?

Nos situamos ante todo en una perspectiva positiva y constructiva: la de de un verdadero servicio a la sociedad: EL DE TODA UNA VIDA. Queremos consagrarnos a la edificación de una sociedad justa, de una sociedad socialista, en la que los ciudadanos sean responsables de su propio destino.

La autogestión debe realizarse a todos los niveles
- en la empresa
- en las ciudades
- en la escuela
- en el sistema de defensa
- en el campo.

Por esto aportamos aquí nuestra contribución a la reflexión general sobre la naturaleza misma de la defensa, sabiendo que la existencia de un ejército sea profesional o de conscripción, será siempre una cuestión planteada a la conciencia socialista.

Los insumisos autores de este folleto.

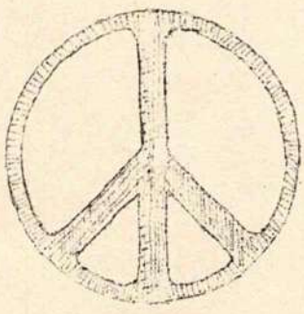

(este texto y el que viene a continuación han sido traducidos de un numero especial de la revista francesa "Cahiers de la Reconciliatión" del 14 de octubre de 1974)

SOBRE LA "NEUTRALIDAD DEL EJERCITO"

"Por el servicio militar los jóvenes no son llamados a defender su nación contra otras naciones exteriores que amenazaran su seguridad, la integridad de su territorio; sino intereses de clase muy concretos: la realidad de la ley del mercado, la realidad del capitalismo que no intenta ni siquiera ya disimularse..."

Qué tiene de extraño pues que el ejército sea utilizado excepcionalmente contra los trabajadores para quebrar sus huelgas; si sirve habitualmente para fabricar ciudadanos dóciles, respetuosos de las jerarquias, cuando sirve para reproducir y marcar definitivamente las diferencias de clase, cuando desprecia los derechos de los trabajadores, cuando todos los métodos que utiliza están contra los principios elementales de fraternidad y es por esto (y por otros muchos aspectos) un obstaculo en el avnze hacia un socialismo autogestionario . EN EL QUE TODOS LOS CIUDADANOS TOMEN SU VIDA EN SUS MANOS.

EL EJERCITO NO ES PUES NEUTRO POLITICAMENTE...

REALIDADES SOCIALES Y SOFISMAS DE LA DEFENSA NACIONAL

"... La defensa, para una nación, consiste en impedir que otros paises le impongan opciones que no habría escogido, protegiendo ante todo su independencia económica. Pero cuando las opciones de un pais son decidas por una minoria de gente ligada a los monopolios capitalistas, cuya política lleva a Francia a convertirse cada vez más en "una sucursal de algunas empresas multinacionales" (Michel Rocard, en el Monde de 30 septiembre de 1970) ¿ qué puede esperarse de una defensa nacional sino que defienda los intereses de los poseedores?

Christian Delorme Alternatives non violentes nº 1

Ya no es posible razonar como cuando la segunda guerra mundial. El capitalismo hoy en día es transnacional. Así es más facil controlar los movimientos obreros, protegerse contra una huelga en un país (se cierra la fábrica y aumenta la producción en otra de otro pais), obtener beneficios considerables utilizando una mano de obra barata en los paises pobres, etc... Pero también, debemos ver aquí principalmente las relaciones de dependencia que tenemos y que hacen de la independencia nacional un mito. Lo es económica y militarmente.

Sin ir más lejos ¿ de donde viene el café, el chocolate o el té que encuentran en su mesa los franceses cada mañana? ¿ De donde viene el carburante utilizado por los coches, autobuses ,velomotores, etc...? ¿ De donde vienen los productos de consumo corriente? ¿ Quien no se da cuenta de la infinidad de productos extranjeros de todo tipo que se venden en nuestro pais? ¿ Basta con mirar el escaparate de una tienda, en casa en la calle, alrededor de unos para darse cuenta de que económicamente formamos parte de un conjunto que supera ampliamente el mercado nacional. La investigación científica necesita igualmente no solo de intercambios internacionales, sino frecuentemente planes de financiamiento común sin los que se produciría unaestancanción en el estado de conocimientos. ¿ Cómo y sobre todo por qué se nos quiere hacer creer una realidad nacional?

Sería igualmente ilusorio intentar hacre creer que en el plano polí tico es todavia posible ser independientes. Esto ante todo porque las empresas multinacionales tienen cada vez más una influencia preponderante (se ha visto bien con la ITT entre otras en Chile), pero también en razón misma del volumen y de la importancia de los intercambios comercia les que hay que mantener y proteger, de la interdependencia de los sistemas monetarios, de la dependencia de paisesc extranjeros para el aprovisionamiento de materias primas, convertidas en indispensables en

nuestro país, de la integración de los sistemas de alianza militar, etc ¿ Cómo y sobre todo por qué se nos quiere hacer creer en la independencia nacional ?

Por último en el plano militar, la independencia no existe. Ante todo porque en las condiciones tecnológicas de la guerra actual, las posibilidades de funcionamiento de un ejército dependen mucho del exterior. El carburante no se obtiene en Francia y la reciente "crisis de energía" da una imagen de lo que puede significar un boicot en tiempo de guerra (a añadir que en España salvo pistolas fusiles y cañones lo tenemos que importar todo). ¿ Cómo y por que se nos quiere hacer creer en la nación?

"Es verdad que la lucha de clases es una realidad funddmental de nuestra sociedad. Existen por lo tanto intereses antagónicos en el seno mismo de una nación que hacen que sea falsa la imagen de todos los franceses vestidos con el mismo uniforme, desfilando al paso, detrás de una misma bandera. La ideología militar no reconoce la lucha de clases y esta constituye en efecto una de las mayores razones por la que deben ser denunciadas y combatidas " Jean Marie Muller (Aletrnatives non violen.)

Porque en efecto, el ejército (como el sitema social en su conjunto) no ha sido concebido por el pueblo para su defensa sino que existe para defender los privilegios de una clase. Eso no es preciso demostrarlo. Pero la defensa de un grupo no puede hacerse mas que cuando existe una determinación común de proteger un patrimonio común, intereses comunes, un sistema social en el que todos se encuentran. Como nuestra sociedad no tiene ese carácter (¿ qué intereses tienen en común el obrero que revienta soldado y los individuos que especulan en la bolsa, un conductor de autobus y un gran empresario?), hay que inventarse uno. La "Nación" es lo que se va a colocar por encima de todo y se va a hacer resaltar sin parar hasta hacer olvidar a los interesados que en su seno hay clases, explotadores y explotados, poseedores y desposeidos. Reliquia del pasado, se la exhibe a la gente por que todavia tiene su efecto.

Ya es hora de decirlo: no hay interes nacional común que defender. Nuestro interés no es ni el de las clases dirigentes, poseedores, gente instalada, ni el de los que se hacen complices de ellos. Nuestra solidaridad no puede estar con ellos, se situa del lado de todos los explotado (en sentido amplio), los oprimidos. Y no se detiene en la frontera de nuestro pais. En un mundo donde los intercambios de todo tipo son muy importantes, nuestra solidaridad esta con las clases dominadas de todos los paises, sean de los paises industrializados, Tercer mundo, etc, Este constituye el grupo al que pertenecemos y es la lucha de toda esa gente por tomar en sus manos su propio destino, su poder a todos los niveles lo que tenemos que defender. Este es el verdadero sentido de la defensa de nuestra comunidad. No tiene nada de nacional. Debe de ser efectiva porque somos atacados ya por la opresión y la represión que sufrimos habitualmente. Esta defensa debe de ser pues una lucha, una lucha que llevamos acabo hoy.

Lo que defiende al ejército es un sistema político. Es un cierto tipo de sociedad. Es actualmente la sociedad capitalista, y esta solo teme al invasor en la medida en que ponga en tela de juicio este tipo de sociedad (la prueba esta en que ha permitido una total invasión económica sin decir nada, cuando no lo ha facilitado...) . COMO SOCIALISTAS LOS AUTORES DE ESTE TEXTO NO PODEMOS ACEPTAR PARTICIPAR EN LA DEFENSA DE UN TAL SISTEMA POLITICO Y SOCIAL. Lo esencial de nuestra lucha se situa en la promoción de un nuevo tipo de relaciones humanas, relaciones de producción, de una sociedad autogestionada. En el estado actual de cosas, corresponde al pueblo mismo y a sus organizaciones políticas

y sindicales y demás) organizar su defensa, y no a un Estado que ha traicionado sus intereses.

Sería posible enumerar durante mucho tiempo las violaciones de los derechos elementales del ciudadano cometidas cada día en el ejercito (sin olvidar que la situación en la fabrica y demás sitios, no se diferencia apenas, en muchos casos). Existe sin embargo un punto que no podemos olvidar: la existencia de tribunales militares.

A este respecto, el Ejército constituye un verdadero Estado dentro del Estado en el sentido en que tienen los mismos derechos que aquel sobre los ciudadanos que forman parte de él. Puede encarcelar, condenar y en algunos casos ir más lejos todavía. Y lo que es más grave del asunto es que esto escapa al control directo de la población que no puede tener voz más que en las leyes creadas por los civiles. ¿Cómo puede tolerarse que estos mismos civiles requeridos para ser militares temporalmente se encuentren frecuentemente a merced de una justicia paralela que tiene todos los poderes de la justicia civil pero esta separado de ella? ¿ Lo mismo para un militar de carrera: deja de ser humano y un ciudadano cuando esta en el ejercito? ¿No pertenece ya a esa comunidad de la que es considerado como defensor? ¿Es normal que los tribunales independientes del sistema judicial que rige al conjunto de la población pueda privar a un ciudadano de libertad sin que la comunidad humana tenga medios para controlarlos ? No habría escandalo si un hombre o una mujer fuera por ejemplo juzgado (a) por un tribunal erigido por una asociación de la que forma parte y fuera condenado y encarcelado durante dos meses por ese tribunal? ¿ Que diferencia hay entre ese ejemplo y la existencia de tribunales militares? Y en el caso del reclutamiento es peor todavia, pues sin pedirle su consentimiento ni su acuerdo de principio con las leyes militares existentes los hombres se encuentran completamente a merced de un sistema descojectado de la sociedad normal de la que forman parte. Es un escandalo del que buen número de juristas tienen conciencia.

FONDO IDIC

HACIA EL SOCIALISMO

" Si queremos un socialismo autogestionario... creer que un ejército es bueno o malo según el uso que se haga de él, es olvidar peligrosamente el análisis del fenómeno militar como tal. Sea cual sea su color, sea cual sea la causa que"defienda", un ejército esta necesariamente centralizado, jerarquizado, basado en la disciplina, la obediencia ciega, el desprecio hacia el no-conformismo, etc... empezar en la lucha misma a experimentar las formas de decisión que se quieren instaurar; desarrollar las actitudes individuales y colectivas sin las cuales no será posible un socialismo autogestionario (creatividad, iniciativa, solidaridad, imaginación, etc)

Christian Mellon. "Alternativas no-violentas nº4

Porque el ejercito no solamente no es eso, sino que es la escuela de lo contrario. Es pues un obstaculo al avance de un socialismo auto - gestionario. Hay que acabar con este "embrigadement" forzado, con estas prácticas anti-democráticas.

EL RECLUTAMIENTO Y LAS LUCHAS DE LAS MUJERES

El servicio militar es un lugar privilegiado en el que se forma un cierto número de comportamientos que van a marcar a los que pasan por él de forma definitiva y generalmente incosciente.

Uno de los principales aspectos de este fenomeno concierne a la reproducción de la dominación, de la "ideologia-macho" y del conjunto de comportamientos que caracterizan las relaciones hombres-mujeres en las que estas últimas son mantenidas en situación de seres inferiores bajo todos los aspectos. El drama se situa en que este paso por el ejército afecta a la mitad de la población en un cierto mojento de su vida, y que cada individuo que pasa por él lo justifica a posteriori e inculca las ideas de base a sus hijos desde que son pequeños. Debemos rechazar la concepción que hace de la mujer un ser a "proteger". De hecho, es claro para el conjunto de las mujeres que lo viven que esto encubre una realidad de explotación que hace de ellsa una clase dominada. Todo esto es el resultado de una acción tanto más peligrosa como extremadamente sutil. Es evidente que las luchas feministas no podrán concluir mientras los hombres sean obligados a pasar por el condicionamiento recibido en el servicio militar.

Invitamos a los lectroes a meditar algunos parrafos escogidos del libroo de Daniel Pennac: " ¿ El servicio militar al servicio de quién?

"... No hay que persuadir casi al adolescente de que la fuerza física del macho es la primera garantía para reinar sobre la hembra; el servicio militar juega ahí de nuevo su papel inocente de confirmación de las "leyes naturales". Toda debilidad es señal de "femeneidad". El enemigo potencial, el verdadero enemigo a vencer en el transcurso de los ejercicios es la mujer que, en nosotros, es susceptible de hacernos retroceder ante el peligro. Pero este enemigo femenino no esta necesariamente reperesentado en el espiritu militar solo por la "mujer" La frase siguiente oida en el patio de un cuartel y destinada a mejorara el rendimiento de un soldado que barria perezosamente, contiene una nomenclatura harto significativa de los equivalentes de "mujercita" que la ideologia patriarcal y militar pone a disposición del suboficial instructor: "Parece usted un intelectual, empiece otra vez, inútil" y luego "!Son todos unas señoritas"! pág 143.

"El mantenimiento del servicio militar como rito de iniciación masculina, entre otros objetivos subyacentes, tiende a eternizar "una cierta definición del hombre" de la que depende estrechamente una definición esencialmente masculina de la mujer" pág 164-5

Cómo conclusión!UNA NUEVA DINAMICA"

La defensa de la comunidad es una preocupación legítima. Es una de las que levanta la existencia del servicio militar puesto que asísd le justifica oficialmente. Ahora bien, hay que ver bien que lo que actualmente se defiende es un sistema político, un cierto tipo de relaciones sociales. Hablar de agresión exterior tiene poco sentido en una sociedad en que la economia esta integrada en un sistema internacional y en la que la agresión económica ha sido realizada ya. Es pues completamente lógico que el ejercito se vuelva hacia el "enemigo interior" en en el sentido en que lo que lo que se trata de hacer es prevenirse contra un cambio político, venga del exterior o del interior.

Una vez escogido un sistema político diferente, el de un socialismo de autogestión en el que cada uno tome parte en las decisiones impor-

FONDOMOC

tantes, de la organización de su propia vida, de su ambiente, de su educación, de la marcha de la empresa en que trabaja, etc.. La defensa no puede apartarse de esta concepción autogestionaria.Es una defensa por el pueblo y para el pueblo la que hay que poner en práctica. Supone la utilización de medios radicalmente diferentes, una estructura interna diferente.No puede estar aparte de la población por que debe ser concebido y vivido por ella.

Sera más eficaz que la protección con aramas atómicas o ejercitos tradicionales porque se situa a todos los niveles, se basa en un fundamento político, humano, en el sentido de loque hay que defender a través de la realidad del poder de cada cual en el puesto que ocupa. Se trata verdaderamente de una disuasión popular. ¿ Qué puede hacer un invasor contra una población que se negara por completo a cooperara? ¿ Exterminarla completamente? ¿Para ganar qué? ¿ Qué puede hacer un grupo político y financiero que intente abusar de una población así preparada y determinada? Pero esto supone la realización de cada uno en la sociedad que se trata de defender. No es este el caso actualmente y es iluso rio (incluso peligroso porque es dar pie a que sea recuperado) pedir al gobierno actual que ponga en práctica un sistema tal de defensa: no puede.

LA DEFENSA POPULAR SUPONE LA AUTOGESTION

LA AUTOGESTION IMPLICA LADEFENSA POPULAR.

La cuestión principal no se plantea en terminos ed utilización de madios y técnicas violentos o no-violentos. Se plantea ante todos en términos de control político, de poder político a nivel de los ciudadanos. La cuestión de los medios aparece enseguida como una cuestión de reflexión y de elaboración común. Debemos apartarnos de la inercia del tradicionalismo. No es machacando la conciencia de la gente con ideas clasicas como se llegaran a promover ideas nuevas para otra sociedad. Hacemos pues una llamada a los partidos políticos, sindicatos y organizaciones o movimientos que tienen perspectivas socialistas para q que hagan un esfuerzo de reflexión importante en este sentido. Una reflexión común - al menos en ciertos momentos- sera bienvenida. Chile nos mostro hace poco como de importante es esta cuestión.

No consideramos que el problema de la defensa sea el problema central de nuestra lucha. Pero tenemos que admitir que es un problema de importancia crucial si pensamos que es posible realizar un día cambios profundos, en dirección hacia una sociedad en la que la antigua divisa "libertad,igualdad,fraternidad" no sea una proclamación vana destinada a encubrir una práctica totalmente contraria. Por otra parte debemos considerar que ya estamos agredidos a todos los niveles, en los diversos ámbitos en que nos movemos por estructuras, comportamientos, relaciones sociales que rechazamos. La defensa en la que nos situamos es pues inseparable de nuestras luchas actuales. No aceptamos ser integrados a la otra que es una contradicción con el compromiso total de nuestra vida.